中華基督教會合一堂九龍堂
三十週年堂慶特刊

一九八七年十一月八日

獻辭

調寄感恩多（雙闋）

韶華三十載，撒種曾跨海，芥仁雖細微，滿生機，沃土潛藏輭風拂，嫩芽滋，嫩芽滋，但事耕耘，任辛勞莫辭。

新苗主愛護，靈雨和甘露，葉繁張翠帷，受陽暉，小籽如今長成樹，碧雲姿，碧雲姿，託庇天恩，飛鳥來宿枝

合一堂九龍堂三十周年慶典　李貞明

建堂三十週年榮慶感恩崇拜

主席：曹黃肖玉女士　　詩班指揮：蔣慧民先生

宣道：劉治平牧師　　電琴：文惠顯先生　　鋼琴：鍾慧儀女士

（一）着　往　聖樂班、值理、執事、主禮人依次入座……衆立

唱詩：三十堂慶歌（調用普頌第十首）李貞明牧師撰詞

1. 滿心歡喜，人對我說大家往主殿去，
仰瞻神居，聯絡合式萬民禱告聖宇，
天恩垂注，寄名之所人間住，
進門稱謝，入院讚美。

2. 大愛無邊，竿杖引領至今三十華年，
泉清水靜，羊羣安穩出入芳草芊青，
救恩門開，願意者都請進來，
天筵豐盛，滿溢福杯。

3. 福音鐘聲，歡欣訊息半島遠近揚宣，
景風東扇，眞道來傳上溯千三百年，
寺滿百城，中華兒女沐恩宏，
法流十道，家國康寧

4. 功紀前賢，道濟開基恩庇百有一年，
合一堂成，銀禧慶典跨海聖殿經營，
殷勤播種，福音帶到人羣中，
芥仁成樹，枝葉葱蘢。

5. 天朗氣清，碧峯藍海萬象顯主光榮，
菊綻葵傾，口唱心和主民新歌獻呈，
爾旨得成，天國降大地和平，
榮歸三一，父子聖靈。　阿們

(二)靜　默　（肅靜默禱）……衆坐
(三)祈　禱　歐炳光執事……衆坐
(四)致　詞　主席……衆坐
(五)唱　詩　第二七六首「我愛教會歌」……衆立

1.我愛我主教會，主靈與人同居，救贖之主，親流寶血，建設清潔基礎。
2.愛她，我常流淚，念她，我常祈求，爲她事工，我更努力，直到力盡方休。
3.十分隆重典禮，十分莊嚴盟誓，十分寶貴甜蜜團契，世世相承勿替。
4.耶穌爲她元首，爲她摯愛良友，內敵外患，無時不有，主在無不拯救。
5.努力服務社會，宣佈上主禧年，光華歷史，偉大將來，在地如同在天。（阿們。）

(六)啓　應　文　羅大堯執事聯同全體執事值理啟、會衆應……衆立

啟：普天下當向耶和華歡呼，你們當樂意事奉耶和華，當來向祂歌唱。
應：你們當曉得耶和華是上帝，我們是祂造的，也是屬祂的；我們是祂的民，也是祂草場的羊。
啟：當稱謝進入祂的門，當讚美進入祂的院，當感謝祂，稱頌祂的名。
應：因爲耶和華本爲善，祂的慈愛，存到永遠；祂的信實，直到萬代。
啟：我要在正直人的大會中，並公會中，一心稱謝耶和華。
應：耶和華的作爲本爲大，凡喜愛的，都必考察。
啟：祂所行的，是尊榮和威嚴；祂的公義，存到永遠。
應：祂行了奇事，使人紀念；耶和華有恩惠，有憐憫。
啟：祂手所行的，是誠實公平；祂的訓詞都是確實的。
應：是永永遠遠堅定的，是按誠實正直設立的。
啟：祂向百姓施行救贖；命定他的約，直到永遠；祂的名聖而可畏。
應：敬畏耶和華是智慧的開端；凡遵行祂命令的，是聰明人；耶和華是永遠當讚美的。

(七)讀　經　單家傳醫生……以弗所書二章十九至廿二節，五章廿五至廿七節。……衆坐
(八)歌　頌　本堂聖樂班……衆坐
(九)宣　道　題旨：「一個成功的教會」……衆坐
(十)榮　耀　頌……衆立
(十一)會務報告：胡丙杰牧師……衆坐
(十二)獻　金　①主日捐　②慈善捐……衆坐

唱詩第二七四首「郇城歌」

1.美哉郇城，上帝聖城，千般榮耀受頌稱；有言必踐，至尊上主，選擇你爲祂聖京。
誰能搖動你的根基，萬古磐石堅且穩？救恩牆垣，周圍環繞，儘可談笑對敵軍。
2.宏哉活水，源遠流長，來從主愛常汪洋；兒女人們，都蒙供給，永無缺乏，無恐慌；
有此洪流，常能解渴，誰不覺得精神爽？愛澤永恆，同主一樣，世世代代永久長。
3.仰望雲火，何等光明，當頭籠罩衆居民，即此榮光，即此寶蓋，證明上主是相近；
隨主旌旗，主民前行，黑夜有光晝有蔭，主民飢時，向主懇求，主賜嗎哪可放心。
4.救主，我若得蒙主恩，讓我居住在郇城；任憑世界譏笑憐憫，靠主聖名得光榮。
世俗驕奢炫耀堂皇，終於幻滅如烟消；眞眞喜樂，永久榮光，郇城居民方知曉。（阿們。）

(十三)獻禮頌……衆立

(十四)祝福：余英嶽牧師……衆立

(十五)飭歸　唱詩第四一五首「求賜智勇歌」……衆立

1.慈愛恩主榮光眞神，願賜能力與主民；引領教會歷盡滄桑，蓓蕾燦爛花開放；
賜我智慧，使我剛勇，面對世途不徬徨，面對世途不徬徨。
2.萬般邪惡四面環繞，攻擊基督敵主道；驚懼惶恐時常困擾，求釋我心能頌禱；
賜我智慧，使我剛勇，面對艱難志不撓，面對艱難志不撓。
3.治我强橫好鬥頑痼，屈我傲骨受主束；使我感到自私羞惡，物質雖豐靈貧苦；
賜我智慧，使我剛勇，免我迷失天國路，免我迷失天國路。
4.領我步履崇高境地，羈我生活爲主謀；披戴基督恩慈盔甲，助人奮戰求自由；
賜我智慧，使我剛勇，榮神益人永不休，榮神益人永不休。
5.助我脫離輭弱憂驚，棄絕罪惡負擔輕；使我尋求上主救拯，永遠享有主光榮；
賜我智慧，使我剛勇，敬拜事奉永無窮，敬拜事奉永無窮。（阿們。）

聖樂班、值理、執事、主禮人依次退席。
會衆復坐，低頭靜默，琴音起奏，肅靜離座。

堂慶三願

曹黃肖玉

一九八七年是本堂的一個特別年份，因爲自從一九五七年六月三十日本堂啟用後，至今剛整整三十年。

三十，是個具有特別意義的數目。在神的國度而言，三十是耶穌傳道的開始；在孔子而言，三十是他穩健成長的日子。孔子曰：「吾十有五而志於學，三十而立……」。立者，樹立也。易經有云：「立天之道曰陰與陽，立地之道曰柔與剛，立人之道曰仁與義。」孔子所說的「三十而立」就是指懂得仁與義，所以能站立得穩。

際茲三十周年堂慶，謹以感恩，頌讚的心，獻上三願：

●一願信徒立己，靠主得穩。

怎樣才能站立得穩？使徒保羅勉勵腓立比的弟兄要「靠主站立得穩」（腓立比書四章一節）。得救本乎恩，但屬靈的操練，信仰的持守，亦要靠主才能得以牢固。在個人靈修，教會崇拜及團契生活中，可以加强及鞏固信徒與主相交的體驗，使生命充實。就像一棵樹，扎根愈深，樹身愈壯，不易爲風雨摧毀。

●二願肢體相交，滿有仁義。

仁是「二人」，「二人」才可以成「仁」。論語顏淵篇有云：「樊遲問仁，子曰：愛人。」可見愛就是仁的本質。兩人相處若沒有愛心，便不能相處下去，又怎能成「仁」呢。義是合宜的意思。二人相交也須做合宜的事，說合宜的話。所以，若要人際關係良好，一方面要自省所言所行是否要改善；一方面要以饒恕和體諒的愛心去待人。耶穌給我們的新誡命是要愛上帝，又要愛人如己。在教會裏，各人同爲肢體，連於元首基督，其關係比屬世的人倫關係更永恆，故在參與事奉或活動時，若因各人的個性和習慣各異，而有不合宜的說話或不合宜的做事方法，也應以愛心互相寬容，以和平彼此聯絡，使教會內洋溢溫情，滿有喜樂。

●三願事工發展，傳揚福音

教會的使命，除牧養信衆，便是傳道服務。然而，傳道服務也是每位信徒的使命。合一堂在銀禧紀念時，爲拓展九龍區的傳道事工，因而有本堂的設立。三十年來，本堂蒙上帝洪恩，已站立得穩，各部事工，發展理想。故在籌備慶祝三十周年堂慶時，亦以拓展福音作爲回應上帝的恩典與愛顧。更高興的是獲得堂代表會的支持，同意在沙田區進行這神聖的使命。深盼同道熱心參與，以禱告，以金錢，以行動共同實踐這感恩的獻祭。

主恩豐富·同道熱心·教會日新

胡丙杰

感謝上帝的恩典，在祂引領及各同道努力合作中，使本堂過往事工順利展開，並且有長足之進步。俗語說：「十年人事幾番新」，本堂經歷三個十年，人事的變遷更是難以勝數，不但教友人數有所增減，執事值理亦有變動，甚至宣教同工也一個一個的離開；雖然如此，人的改變卻沒有影響教會的發展，本堂事工仍然不斷向前邁進，此乃有賴上帝的帶領與賜福，及各位主內同道熱心愛主愛教會的表現。

本堂之事工透過堂會與各部分工合作，緊密聯繫，以發揮教會整體事工，藉此，也使堂內弟兄姊妹共同努力，爲主的名同心協力，作主的工，使福音廣傳。茲將近年來有關的情況與主內同道分享。

(一)堂會

每年由全體教友選出男女值理各二十名，連同牧師、宣教師、執事及堂代表會主席組成之。年初互選正副主席，正副書記及各部部長等職，每月舉行例會一次，主要權責如下：執行堂代表會之決策，決定本堂一切事工，並負執行之責，決定接納基督信徒，擬定預算及決算書案，得設各部及各種委員會等。近年人才不斷外流，很多精英份子皆移民海外，教會事工多少會受到影響，這是不能否認的事實，幸好，仍有一班熱心兄姊留在此地，願意爲教會貢獻各人力量，願意爲主忠心事奉，使教會事工仍然穩步向前，作更多榮神益人之工作。近年特別經堂會通過推動之事工包括下列幾項：成立拓展小組研究教會發展事工，對內培訓人才及增設活動室，改建及裝修宿舍與辦事處，門口舖設斜坡、通道加扶手，以方便坐輪椅者及老弱者進出禮拜堂；對外展開傳道服務大計；策劃沙田區之傳道服務機會；組織老人服務中心研究小組；天面重舖瀝青及修理；聖堂內外粉飾及修補；參與聯署發表「香港基督教會有關宗教自由聲明」；響應救飢運動、敬老活動；支持全港及分區性聯合佈道大會等。

(二)宣道部

本部由全體宣教同工組成，主理一切宣道事工，包括主日宣道、各種佈道、培靈會、靈修會、祈禱會、研經班及勉勵會等。過去多年來，除上列所述之經常事工外，特別着重栽培工作，曾與其他部門聯合舉辦導師訓練班、義工研討會、信徒進修班、初信栽培班、信徒研經課程等，並鼓勵教友參加區會、協進會、聯會及各有關機構之培訓課程或活動。每年上半年舉辦培靈會，下半年則舉辦佈道會，並且採用不同形式，包括專題、詩歌、話劇、影音、分享、見證等。而主日崇拜則就着各不同主日之重點，舉行不同形式聚會或約請不同講者宣道，或由各該部門別出心思安排當日崇拜程序。

爲照顧十歲以下兒童，使他們從幼學習敬拜上帝，讓父母可專心安靜參與主日崇拜，特於一九七八年十月起設立「兒童崇拜」，於主日上午十一時至十二時舉行，由三十多位青年分組輪值擔任導師，一直以來，進展良好，深得家長讚賞。

爲擴闊教友視野，關心堂外教會及機構，甚至香港社會一般突發事件，每週送贈基督教週報，每月派發區會會訊，協進會之信息，或其他機構之刋物等，最近並鼓勵教友訂閱「時代論壇」，更多關心香港。

(三)婦女部

本堂婦女教友，皆爲本部當然部員，並由正副部長及組長策劃事工，本部職務主要乃協助婦女認識眞理，增進團契生活，服務教會。透過下列組織推動事工：①德育組——舉辦研經班等聚會，推進基督化家庭工作，並幫助慕道教友對信仰之認識。經常活動乃每禮拜三下午之研經靈修會，研讀聖經，並歡迎弟兄赴會。②智育組——舉辦婦女縫紉、烹飪等班，及各種智育講座。③聯誼組——舉辦旅行、餐會，及各種聯誼集會，每季之生日會分在堂內堂外舉行，近年亦曾舉行多次中國旅遊活動。④探訪組——經常組織探訪隊每禮拜四探訪本堂各區教友。⑤服務組——專責主日崇拜時之招待、插花、聖餐餅杯之準備以及其他有關服務事宜，如醫院服務、外勤（喪事）服務，其他教會機構服務等。

在過往日子中，因着多位姊妹熱心參與，使各組事工得着推展，教會服務得到幫助，聚會人數日漸增加，實在值得欣賞。並且因着熱

心姊妹們的努力，分擔了宣教同工的部份職責，甚至減輕職員們的壓力，更屬難得，而她們奉獻了身心靈卻不求名利，只爲耶穌，眞有昔日跟隨耶穌的一班婦女的影子，值得讚賞。

(四)主日學部

本部主要職務爲每主日教授聖經眞道，訓育兒童建立基督化人格，栽培每一個信徒（由兒童至成年）在聖經眞道扎根，向上結果。

本部最初以家爲班，共分十多家（班），由熱心導師負責教導，在過往年日，的確培育了不少熱心愛主愛教會之同道。最近則回復以組爲班，共分成人、青年、中學、小學、幼童等組，每組由二班至四班，以福音書名及聖經人名作爲班名，借用合一堂小學課室主日上課，現有二十多位導師協助教導工作，行政工作則由部長與副部長聯合策劃推動。

本部除每主日默默耕耘，培訓信徒外，曾派導師參加堂外一些訓練課程，或鼓勵個別導師進修有關教導課程，並曾與宣道部及青年部聯合舉辦爲期半年之「主日學導師訓練班」，也曾主辦「信徒進修課程」及「信徒研經班」等。

(五)青年部

青年部在一般教會中是最活躍的部門，可能顧名思義是因爲「年青」，本部亦不例外，在本堂的職務主要是培養青少年，認識眞理，增進團契生活，服務教會；而主要事工乃推動各團契工作，委任團契導師，並舉行青年集會與活動。

十年前，本部只有青年團契與少年團契，聯絡及培育堂內青少年們，及後發展至六個團契，栽培不同年齡之青少年。首先，爲着聯繫合一堂小學六年級學生，於一九七九年十月起設立學生團契，於禮拜六長週上課時舉行聚會，由本堂青年擔任導師，栽培他們在信仰上成長，並於每年暑假舉辦畢業生福音營，領他們決志歸主，參與教會，畢業後繼續參加少年團契。

其次，發覺堂內有些青年同道已過了青年團契的年紀、興趣，亦有已婚及家庭者，沒有團契適合，於是在一九七九年十二月一班熱心青年（以前曾參加青年團契者）發起組織中青團契，特別聯絡卅九歲以下之青年同道，至今團務發展不錯，他們除了每月兩次團契聚會外，最大的功能是服務教會，如每主日擺設書攤，代售屬靈書籍，參與各部聯合活動，探候及服務何文田邨老人等。

後來，由於青年團契人數增多，年齡差距大，時間及地方運用不理想，經過有關人員研究後，於是在一九八〇年三月成立少青團契，每禮拜六下午四時聚會，團友年齡由十五歲至廿一歲，以學生爲主，除職員會外，亦有幾位導師帶領，經過幾年的耕耘，團務可算蒸蒸日上。於一九八一年八月又增設初少團契，培育那些年紀較幼的小學生，特別是四至六年級同學，讓他們於禮拜六下午有導師領導過團契生活，學習成長。

本部由正副部長與委員分別關顧以上六個團契，而各團契本身亦由職員會或導師推動，使團務皆能穩步向前，不斷發展。而青年部本身亦經常關注青少年們，推展不少有益身心的聯合活動，並經常派員參加堂外之有關活動，加强合一。面對一九九七，青年部曾舉行有關研討會，並爲加强青年對中國文化與教會之認識，曾先後組團往台灣、中山、廣州等地教會訪問，讓青年們珍惜在香港的生活，以生於斯、長於斯、事於斯的心懷服務教會，在港努力爲主作工。

(六)聖樂部

基督教被稱爲歌唱的宗教，可想而知，歌唱是非常受重視的，因此聖樂部更是所有教會不可缺少的部門，本堂聖樂部的職務乃於崇拜時領導會衆詩歌，並主理聖樂節目，主要事工包括下列數項：①凡主日崇拜及其他崇拜集會，班員應照規定參加，在崇拜時應穿着聖服，以示負有神聖任務，在聚會中並應表現崇拜虔敬之精神。②應按照規定時間練習。③舉行退修會、旅行、聖樂講座，或聯誼集會。④詩班除擔任經常性之主日或福音廣播外，凡以本堂詩班名義出外演唱，不論人數多寡，均應由部長呈准堂會後，方可施行。凡班員不得參加娛樂場所演唱。⑤參加在本堂舉行之結婚典禮及安息禮拜，擔任歌詩。

本部設有三個詩班，其中成年詩班可以說是與本堂一同成長，從禮拜處到新堂建成，甚至三十年後的今日，仍然不間斷地爲主獻唱，當然，班員已經換過好幾批了，這是香港教會普遍的現象。爲着培訓新班員，於一九七九年八月成立少年詩班，初期與主日學部合辦，後來發展至獨立詩班，隸屬聖樂部，經常於主日或特別日子獻詩，不過，少年詩班是重視訓練强於獻詩，以栽培聖樂人才。又於同年十月與青年部合作成立青年詩班，以訓練班員作成年詩班隨時的補充。三個詩班有不同功能，不同練詩時間及重點，但是，每年總有幾次聯合活動或獻唱，以加强聯繫。

(七)聯誼部

本部主要職務爲促進全體教友團契，使多得機會互相認識，聯絡感情，會同發展堂務。而主要事工則是負責主理教友聯誼會、夜間探訪、節期及週年紀念日等餐會，舉辦參觀、旅行、戲劇、游泳及其他聯絡情誼工作。

聯誼部正副部長及委員爲上述職務與事工，努力推動，經常舉辦不同活動，聯誼教友，並於廿五年前組織伉儷團，聯絡成年教友夫婦。

(八)福利部

初期教會除努力傳道外，非常注重慈惠事工，關心孤兒寡婦，救濟貧窮。因此，歷來普世教會皆設有慈惠部，有稱慈善部或福利部，乃是聽從耶穌的教訓，秉承初期教會的美德，幫助有需要者，補足有缺乏者。

本堂福利部乃實行基督博愛之教訓，表現互助服務之精神，救災卹貧，克盡天責。而主要事工是分發本堂對內對外一切慈善捐款，徵集及分發救濟品物。目前福利部定期以福利金給予窮困教友家庭，發放助學款予有需要之學生，對有困難之患病同道給予醫藥津助，並於特別節期（如端午節、中秋節、聖誕節）探候居於老人院之同道。

(九)經濟部

本部主要職務乃策劃本堂經濟收支，鼓勵教友奉獻，十年來，教友奉獻是逐年增長，總收入由廿多萬增至七十多萬，足見上帝的恩典豐富。而本部主要事工包括：①編審本堂全年收支預算，呈堂會核准。②委派收獻金員，各種册捐持册人，及統計各種捐款等工作。

(十)庶務部

本部主要職務乃保養本堂建築物，及保管、添置、修理傢俬用具。並且保管、保養及添置公物，處理大小修葺事宜，編具公物詳册。每年選出之正副部長隨時關注本堂，以作隨時之維修保養，保持美好聖殿敬拜上帝。

回顧近十年本堂的發展，雖然在某些數字上是有所增加：例如接受洗禮、堅信禮及轉入的教友增加三七九人；教友奉獻由一九七七年的二十多萬元增至去年約八十萬元；聖樂班由一個增至三個，分別爲成年、青年、少年詩班，而青年部由青年與少年團契增爲中青、青年、少青、少年、初少、學生等六個團契；但是，實質的增長是有限的，以參與主日崇拜人數爲例，則不單沒有增加，反而有逐日減少的趨勢，當然，我們可以找很多理由自我開解，如整個香港教會大多面對同樣困難，我們也不例外；又加上教友移民日多，息勞歸主的也不少，受政治、經濟、文化、環境或社會風氣影響離開教會或不敢參加教會的人也日漸增多，故此，教會在今天是面臨很大的挑戰，究竟何去何從？如何在「九七」年過渡期爲主作工？

本年七月份曾在基督教週報之「牧師手記」欄發表幾篇蕪文，特轉錄如下，以資分享及對某些問題的回應。

(一)今天青年的需要

在一般教會圈子裏，經常聽到以下兩句不合時宜的話：「今日教會的青年，是未來教會的棟樑。」爲甚麼青年不是現在的棟樑，而是未來的呢？是否暗示着今日是「老子」的，由「老子」決定一切。難怪教會的領導層少見青年，青年們仍被視爲反叛性强、衝動派掌門人。這與教會民主化相去十萬八千里，我們應該尊重他們的身份（既然他們都有選舉和被選權），重視他們的需要。往往青年的需要，與成年人或當前社會及教會的看法，是相互矛盾的，我們試就目前情況深思一下。

最近不少學校舉行畢業禮，很多青年學生完成一個學習階段，取得一紙文憑，是否他們已滿足呢？是否他們學習到所需要的呢？德育與母語的教育常被强調是今日青年的需要，但是，教育當局，學校領導層與教師們，甚至家長們，卻時常不自覺地「以身作則」，追求物質享受，唯利是圖，爭權奪利，沽名釣譽，急功近利，言談思想又中又西（應說不中不西），不斷影響甚至腐蝕着青年們，這不是他們所需要的。

每年七八月，很多教會都舉辦各類型的青年夏令營或退修會，短的二三日，長的五六日，內容多姿多采，實質來說，娛樂性高於一切。究竟這樣的夏令活動，年復一年地舉辦，內容大同小異，最多換湯不換藥，是否這是今日青年的需要呢？青年人充滿活力，有理想，如果能夠利用夏令營的時間多作靜思，反省，服務，參觀，訪問，多瞭解平日少見少聽少到的地方，收穫一定大，總比花太多時間去考慮請甚麼有名講員，講些大而無當的專題，住宿於有山有水的營地好得多。

面對「九七」的問題，青年人非常關心，這是與他們直接有關的前途問題，他們需要有較爲足夠的資料瞭解現況和將來，並且能爲實踐香港民主而努力，促成眞正的港人治港。但是成年人卻只爲保持安定與繁榮而開心，爲五十年制度不變而歡呼。沒有信心的，就設法離去，並且爲子女安排一切，希望他們有美好的將來，其實，這個所謂「美好的將來」是否一定得到？是否爲今日青年人的需要？他們是否響往？似乎我們並沒有眞正去瞭解青年的心理。

青年需要關懷，需要幫助，使他們有能力面對各種挑戰，減輕他們的壓力和困擾，深盼我們成年人能夠檢討目前的做法和想法，並且改善之。起碼在教會中，我們應重視青年的聲音，切合他們的需要，對某些不合理的現象有所改革，讓青年人能夠眞正參與，共同推進教會事工，使教會充滿活力，作更多榮神益人事工。

(二)今天老人的需要

每年七月份香港華人基督教聯會定爲敬老月，並鼓吹各堂會定其中一主日爲敬老主日，且派發敬老捐封給各會員堂，收集敬老獻金以支持屬下兩間廣蔭老人院之經費，雖然每年所得只是全部經費之一半，但總「好過無」。

敬老獻金的收集只是每年一次，金錢是需要的，但我深信金錢以外的教育作用更重要，藉此敬老月，很多堂會都會舉辦不同形式的敬老活動，以提醒信徒敬老、愛老、關心老人，而所有活動的推行，皆動用不少年青信徒，透過他們的參與，帶領、推動、從中學習瞭解老人，關心老人，藉交談認識人生，藉遊戲感受「童心未泯」，總之，這些老少皆宜的活動，是我們不可缺的。

究竟每年一次的敬老是否足夠呢？答案當然是不夠。只是這樣的吃喝玩樂是老人所需嗎？答案當然也不是。那麼，甚麼是今天老人的需要？主要是安老、敬老、愛老、重老。

最近的統計數字指出香港現有六十四萬六十歲以上的老人，佔全港人口百份之十一，估計到二〇〇〇年將增加更多，人口老化將是香港面對的另一問題，如何安老、護老？更是香港的一難題。

在一般堂會中，通常都是老中青三結合（當然，年青的堂會例外，因爲有些只是「純」青年的參與），而在一些較有歷史的堂會中，年老的所佔比例會較大，他們需要的關懷更多。

安老，不是一蹴即就的工作，須要配合政府政策、經濟、地方，人力等問題，難怪很多老人仍在「望穿秋水」，在「望門輕歎」中只好「望梅止渴」，等待着「明天會更好」。

敬老、愛老、重老，是我們應做且能做的，但是，我們撫心自問，我們做到幾多呢？可能老人本身也應自我反省是否受人歡迎，抑或令人討厭？我相信沒有一個人眞是人見人愛的，雖如主耶穌在成長過程中是「智慧和身量，並上帝和人喜愛他的心都一齊增長」（路二52），但祂卻被法利賽人，祭司長和文士拒絕，甚至被百姓厭棄呢！所謂「曹操亦有知心友，關公也有對頭人」，沒有人是十全十美的。

因此，敬老、愛老、重老的主動性在我們而非在老人本身，我們若能多點尊敬，因他們曾爲社會、教會貢獻過；多點愛護關懷更是他們所需，特別是那些孤獨無依者，我們經常的探候，幫助一些日常事務，聆聽他們說了一次又一次的往事（雖然很悶），會使他們「老懷安慰」；而且重視他們「還有明天」，是老而不化，退而不休，仍有精神力量擔任義工，與青年人共同合作，教會是充滿希望的。如果一間堂會沒有「代溝」的問題，那是最好的，我確信這樣的教會老人一定被尊重，青少年一定得培育。

(三)今天教牧的需要

在過去多年的牧養經驗中，曾參加不少按牧及畢業禮，看到年青一代滿腔熱誠，勇敢、堅定地回應願背十架，忠心事奉上帝服務他人，實在令人鼓舞，深覺自己需要反省與檢討。香港不斷在改變、進步，所謂「天天新款」，正是香港的寫照，但是，很多教會依然故我，不單沒有進步，反而有些在倒退呢！而教牧也一樣，眞是可惜。因爲教會與牧師是互相影響，而且是相輔相承的，兩者不可分割，故此有人說：「有怎樣的教會，就會有怎樣的牧師。」同樣「有怎樣的牧師，就會有怎樣的教會」，個人頗有同感。

一直以來，牧師都被要求是「萬能老倌」，十八般武藝樣樣皆能，只不過以前的牧師獲得較大的敬重，今天則否，這方面當然是我們年青一輩也應檢討；以往教友有任何問題，甚至「芝蔴綠豆」之事，也諮詢牧師，尋求指導，很多教友常將牧師掛在口邊，如何「英明神武」，「威力逼人」，很多「可歌可泣」事蹟隨口而出，反觀今天則甚麼事也不想「麻煩」牧師，自己「搞掂」。可能香港太重視專業人士，牧

師也只不過是其中一種專業，其他的所懂有限，當然，這是實情。很多時問題去到牧師處，可能已經到「無可救藥」的地步，那更顯得牧師的低能，故此，教牧常是被「彈」及批評的對象。

作爲今天的教牧，我們一方面要謙卑，努力學習，不斷進修，提高質素，一方面更要以「盡心、盡性、盡意、盡力、愛上帝，並愛人如己」的心志去牧養，如果我們凡事將上帝放第一，以全爲耶穌的心志去牧養，以「非以役人，乃役於人」的精神工作，願意「順從上帝不順從人」地處事，這樣可以不理會任何批評，只作「上帝忠心的管家」、「無愧的工人」竭力多作聖工，傳揚福音。

近年香港有部份教牧實地參與關心民生事件，如反巴士加價進而監察公共事業的服務，爲艇戶上岸事件而關心公屋問題，爲反對興建核電廠進而關注核電安全，爲公安條例修訂而關心新聞自由，參加代議政制的研討會，關心勞工及中下階層的問題，爲正義與和平而努力，發揮與人共甘苦的精神，效法昔日耶穌所行的，實令人欽佩。雖然社會或教會人士有兩方面的看法，有支持也有反對，但這卻並不影響那些「擇善固執」的教牧。

香港進入「九七」前的十年過渡期，教牧也應思量如何面對？如何領導教友？如何加强信心？如何把握機會爲主作工？不應長久作「駝鳥」，也不宜作「盲頭烏蠅」，更莫作「隨風柳」，今天的教牧須「誠」與「眞」，不論對上帝、對人、對事也如此，在香港目前這非常時期，更須講眞話，勿埋沒良心，讓我們今天就思想、反省當日以斯帖所領受的：焉知所得的位分，不是爲現今的機會，於是她決意以「死就死罷」的心志去爲民請命（參以斯帖記三、四章），約翰衞斯理會說：「世界是我的牧區。」約翰三章十六節說：「上帝愛世界（人）。」因此，今天的教牧不單關心教友，也應關心香港。

（四）今天教會的需要

從香港教會的發展史來看，我們很容易簡單地分爲幾個時期：五十年代初期是中國難民充斥期，教會的重點是救濟、關心他們；六十年代福音傳揚活躍期，大小佈道會，街頭佈道，甚至租戲院佈道，七十年代鞏固期，青少年已成長，社會穩定，教會着重栽培、訓練工作；踏入八十年代卻因政治的問題，影響社會的動盪，教會也陷入不安期，教友的移民（且多是中堅與精英份子），政制的改革（八四年的代議政制白皮書，八七年的檢討綠皮書），中國本身的不穩定，加上對香港的間接或直接，有意或無意的干預，都使香港人心惶惶，教會自然受到一定的衝擊。

今天教會的事工可以說是百花齊放，有着重栽培的，因此有不少福音機構推動栽培、門訓事工，甚至堂會本身也加强培育工作，這是可喜現象，問題只是我們培育甚麼？亦有着重佈道，因此不少佈道大會（全港性、全區性、聯區性）舉行或將會陸續舉行，而各堂會也不甘後人，紛紛舉行佈道會（全堂性、團契性），驟眼看來，似乎很多人如飢如渴，等待福音的滋潤，希望實情是這樣。更有重視公民教育，培養青年關心香港、愛香港、認識政制；瞭解及關注「基本法」的草擬，舉行研討會或舉辦有關課程，這些教會機構是針對今日香港特別情況而積極推行的。

究竟今天教會需要甚麼？我覺得栽培、佈道都是需要的，每一間教會都應該重視，不單在堂會推行，更積極參與及支持有關的聯合事工，這是教會合一的表現。不過，這只是一方面，另一方面教會須有合一的心關注香港的問題，記得早期的「反黃」，「反賭」，「反毒」，甚至「反同性戀」，皆表現出教會的同心與其堅定的立場；而年前的關心香港前途，先後發表「意念書」與「宗教自由聲明」，看到教會內外熱烘烘地非常同心，大家都期望「九七」年後的香港宗教自由。

但是，近期反對「大亞灣核電廠興建」的百萬人簽名運動，公安法修訂條例的怒忙通過，最近的代議政制發展檢討綠皮書等，似乎教會都忘了先知的角色，再聽不到任何聲音，不能異口同聲，以合一的精神表達教會的意見，非常可惜。

其實，今天香港教會對香港的關心，不單需要尋求「共識」，也要以求同存異的合一心志，爲主發光，爲主作見證，發揮先知的精神，正視香港前途問題，支持中國於一九九七年七月一日在香港行使主權，成爲高度自治特別行政區，落實「一國兩制」，實行「港人治港」，切勿成爲沉默大多數的一員，應積極爭取將來傳福音的機會，讓我們努力吧！

承先啟後

余英嶽

有一位哲人曾這樣說：「我們每個人都會面對兩個大問題，首先是如何逃避過去，其次是怎樣阻擋將來。」有人或者會不同意這種看法，但若我們肯去自我反省，這的確是我們生命的實況。路加福音第九章記載主耶穌帶門徒上山，禱告之後，摩西以利亞在榮光裏顯現，與耶穌說話，彼得看見後，就對主表示要爲主耶穌、摩西和以利亞搭三座棚在山上，並說：「我們在這裏眞好。」只看現在，沒有過去，更沒有將來，實在是人的通病。

我們不能塗抹過去的一切，或是輕看我們藉過去所得到的繼承。要知道事物的成長，必然有其豐厚的過去。前賢的無比信心，高瞻的遠象，堅强的毅力，排除萬難的勇氣，都是過去所留下的佳美腳踪。我們對過去要有尊重和景仰，因爲只有知道我們的根源何在，我們才能知道怎樣前進。只有藉着一切在過去所累積的智慧和經驗，方能提供我們在今日邁步向前的動力。

不過我們也不能陷入另一個極端之中，就是活在過去，沉醉在過去的一切，而阻擋將來。主耶穌說：「任憑死人埋葬他們的死人。」（路九60）使徒保羅說：「我只有一件事，就是忘記背後，努力面前的，向着標竿直跑，要得上帝在基督耶穌裏從上面召我來得的獎賞。」（腓三13—14）過去的富足不會使我們貪圖今日所繼接的享受，過去的失敗也不會使我們對現在和未來感到氣餒。

在迎向將來之時，我們會因着瞬息萬變的世界感到惶惑，「不知明日會如何」使我們驚懼。上帝勉勵約書亞說：「這律法書不可離開你的口，總要晝夜思想，好使你謹守遵行這書上所寫的一切話，如此你的道路就可以亨通，凡事順利。我豈沒有吩咐你麼，你當剛强壯膽，不要懼怕，也不要驚惶，因爲你無論往那裏去，耶和華你的上帝必與你同在。」（書一8—9）約書亞緊握上帝的吩咐與應許，險阻的路途能安然經過，兇猛的敵人能一一克勝；既然得着現在，也能預備將來。

合一堂有百年的深厚歷史，際此九龍堂慶祝建堂三十週年之期，讓我們繼續前賢的腳踪，同心努力，開創將來。我國先賢孔子謂：「吾三十而立。」意思是說他在三十之年，堅守過去所學，卓立不移。耶穌基督在三十歲時出來傳道，在會堂裏宣讀以賽亞書，藉過去的豐盛承擔當前的使命。香港前途的轉變，或許我們會驚懼；由一九九七倒數，尚有十年時間，屆時亦爲九龍堂四十週年之時。我們深信上帝的恩典能力必定足夠我們使用，祂說：「你的日子如何，你的力量也必如何。」（申卅三25）我們緊靠上帝的應許，承擔當前與未來的傳道及關懷社會使命，上帝賜予的力量必與我們同在。

芥種成樹雨露深恩

李貞明

上帝國好像一粒芥菜種，有人拿去種在園子裏，長大成樹，天上的飛鳥宿在它枝上。

路加，十三章十九節

合一堂九龍堂三十週年堂慶，出版特刊，胡丙杰牧師來函徵稿，回溯三十餘年來，主恩豐盛，從無變有，從少積多，今日聖殿巍峨，飽飫靈糧，一堂歌頌，恩典實多，特草此文，用誌主愛！

宣道事業開創艱辛

一九四九年，我仍在加拿大以瑪內利神學院攻讀，接獲合一堂公函聘任爲主任牧師。五零年六月携眷自加拿大返港，蒙堂會代表下船迎接。七月就任，八月於赤柱聖士提反學校舉行第一次義工職員進修會，謝扶雅教授演講，八部分組討論，宣道部由部長黃堅德主持。我當時提出，教友散居九龍者，有數十家之多，日久恐散失，可否先成立禮拜處，以便牧養。與會各人贊同，並提議於堂會時討論。

福音種子天國籽仁

堂會正式通過，成立九龍禮拜處，組成委員會進行。我當時看中佐敦道愉寧堂，交通方便，且屬倫敦會，和本堂有長久淵源。於是走訪該堂主任史牧師，願意賃堂舉行下午禮拜，史牧師以爲甚好。一星期後收到覆函，以爲進行順利，不料回信說，該堂不可能租出。眞好像一盤冷水淋潑。只好再找地方，但並沒有合意的。

一天，我往區會開會，遇見美長老會華連牧師。他問我是否想租賃愉寧堂，舉行下午禮拜？我說，已收到該堂來函拒絕。他說，你再寫一信來，或者我可以幫忙。於是再去一信，這次，租堂順利成功。

主竿主杖集合羊羣

一九五零年十一月十二日，在愉寧堂舉行首次下午禮拜，由張祝齡牧師講道，合一堂詩班歌頌。此後教友歸來，漸漸踴躍。有人上午在港堂禮拜，下午又來聚集。亦有居住港島的，渡海來參加。先開辦主日學，得嚴唐愛先主持，並組織詩班及青年團契。指揮，先有王誌霖，後有李獻民。司琴：先有王藹南，後有雷若菊。有一日，我在路上遇見池耀庭醫生，他本是廣州中華基督教會仁濟堂長老，我於一九四六—四七年間，曾和他合作。告知有禮拜處，他家人衆多，都加入本堂。仁濟堂教友亦有多人轉入。

羅大堯先生本是廣州中華基督教會惠愛堂執事。加入本堂後，得其助力不少。羅夫人馬蓮彩，多才多藝，聯歡會有羅家參加，不愁無精彩遊藝節目。最難得的，詩班練習，青年活動，都在羅府舉行，像禮拜處副堂一樣。每年聖誕，借培正中學禮堂慶祝，節目多采多姿，尤其是聖景美麗堂皇，各皆歎爲奇觀。

一九五一年合一堂銀禧慶典，成立九龍堂籌建委員會，主席：顏成坤，副主席：歐炳光兼籌募部長。李滿光夫婦分任司庫及中文書記，英文書記：尹淑貞，建築部長：羅大堯，宣傳部長：吳壯行，學務部長：尹耀聲。發起獻銀運動，每両折合港幣六元。聖樂部舉行音樂會，婦女部主理換物會，一時籌得款項十餘萬元。

道種發芽向下扎根

建堂建校雖然得同道支持，但地點尚未有着落。託人向政府探問，知悉有四處地方，可能申請。一天，歐炳光、尹耀聲、李滿光、羅大堯四位執事和我，同往視察下列四地段：(一)覺士道，今童軍總

會所，(二)京士栢，佐敦道尾，(三)窩打老道，(四)巴富街及楠道。覺得四處任何一處都適合，乃備文向政府申請。月餘之後，得政府覆函，任何一處，均有用途，未能照准，又是冷水一盤潑下。

這時顏成坤主席親自出面，或者是因非官守議員之故，政府應允撥出巴富街地段，原來就是我們先前申請的。該地段一萬九千方呎，後來我們要求增加到二萬六千方呎。政府說，免費的是八千方呎，其餘要付款每方呎十二元。我們以費用太多，我們可購八千五百方呎，其餘由政府撥用。往返商量，乃於一九五五年春，接受我們建議，繳款十萬零二千元作實。該處爲九龍中心，交通便利最爲理想。十一月，謝主鴻恩，舉行置地感恩會。

出力出財衆志成城

地點既定，即舉行建堂建校大募捐。組織成十五大隊，下分七十五隊，同道五百餘人參加，以六十萬元爲目標。同人努力，友好贊助，主恩豐盛，結果，超額完成。建堂設計，由孫伯偉、孫翼民、朱彬三位則師主持。一九五六年七月兆泰公司承築興工，由單德馨堂會主席主持動土禮。九月舉行大規模換物會，得款五萬餘元。十一月禮拜處成立六週年，聖堂奠基禮，由顧問張祝齡牧師主持。

聖殿功成美奐美輪

聖堂於一九五七年五月竣工，裝飾內部，聖壇十架爲羅部長及我一同設計，壇前右門飾有十架蓮花，是唐朝景教徽號，表示上承一千三百年宗風。左門有寶架慈航，乃普世基督教協會標誌，表示本堂乃普世教會一環，(後來於劉治平牧師在任時，更完成仿景教石碑一座，矗立前廊，使更富教會史蹟)建堂完成，傢俬齊備，乃於六月卅日舉行啟用禮，千餘人參加，設有茶會招待，盛況空前。

枝柯交蔭飛鳥來頻

合一堂學校地段，一九五八年五月辦妥領用手續，圖則在十月批准，由新昌公司承建。五九年六月動工，十一月舉行奠基，由主席顏成坤主持。一九六一年十一月開幕請教育司主禮。

主恩豐盛，聖堂建築費裝修傢俬等項均已清付，乃於一九六一年十一月十二日舉行獻堂禮。同道過愛，推我主持，同道友好參加踴躍，並有盛大茶會。禮拜處首次崇拜，及獻堂禮均於十一月十二日舉行，可謂巧合。所以本堂定十一月第二主日爲堂慶。

前程進展謝主鴻恩

三十年來，主恩述說不盡，由租堂禮拜，而至巍峨聖堂。教友人數日增，聖工日益進展。學校廿餘年來，栽培不少人才。福音光照半島，正如主說，芥菜種雖然微小，但種在沃土，更得上帝雨露之恩，使它生長，終至成樹，飛鳥宿在它枝上。建堂建校，不少同道出財出力，但仍賴上主鴻恩得以成功，瞻望前途，進展無量！願頌讚榮耀，全歸我主三一眞神，永世無盡，阿們！

在彎曲悖謬的世代 作上帝的兒女

劉治平

合一堂九龍堂建堂，不知不覺地已過了三十年。回想在三十年前，我只是一個年青的宣教師，被派往九龍新堂工作，當時十分惶恐，因爲沒有經驗，教友人數不多，不知怎樣展開工作。幸得當時主任牧師李貞明牧師鼓勵我，叫我放心去做，如果有甚麼差池，他願意承擔一切。於是我才有膽量在新堂展開工作。

我離開了香港，在加拿大牧會，已有多年，但仍常常追溯在九龍堂那十載時光，尤其是惦念許多兄弟姊妹們，所以當每次收到「合一週刊」時，總是不忍釋手地看完它，特別要細看教友消息。我想我的心情，和保羅懷念腓立比的教會，情形相似。因此引用腓立比書第二章第十五節至第十六節這段經文，和衆兄姊共勉。

這段經文說：「使你們無可指摘，誠實無僞，在這彎曲悖謬的世代，作上帝無瑕疵的兒女，你們顯在這世代中，好像明光照耀，將生命的道表明出來，叫我在基督的日子，好誇我沒有空跑，也沒有徒勞。」

腓立比是從亞洲進入歐洲必經的第一座城。保羅最初把福音傳入歐洲，歐洲第一個歸主的賣紫色布婦人呂底亞，就是在該城受洗的。腓立比本以產金馳名，後來金礦開盡，卻因位於交通樞紐，反成爲一個商業大城，在主耶穌的時代，更成爲羅馬的殖民地，無論語言文字、風俗衣冠、都十分羅馬化。

一個這樣的商埠，自然產生許多罪惡，所以保羅教訓腓立比信徒，在邪惡和彎曲悖謬的世代，要作上帝無瑕疵的兒女，也要像明光照耀。

其實香港和腓立比很是相似：都是殖民地，都是大商埠，也都有許多大都市的邪惡。

今日的世代，眞是彎曲悖謬的。事非顚倒、黑白不分。維持秩序保護人身的警察被稱爲豬，而那些搶劫和强姦的暴徒又被當作英雄。

宗教被稱爲人民的鴉片，而大蔴反而要予以合法化。

以基督教立國的美國，現在竟不准在公立學校祈禱讀經，但同性戀者可以招搖過市，甚至遊行。

那些專制暴虐的政權，到處受人恭維，但那些正義小國反而被欺負。

今日的社會只講勢力金錢，而道義信用早已淪亡。

在香港，也有其病態。人人都注重衣飾、排場，而且貧富縣殊。最有影響力的不是港督或教會，而是滙豐銀行和香港賽馬會。

基督徒生活在這樣的環境和風氣之下，而且在辦公室、學校或工廠，四周的人泰半不是基督徒。這樣，我們應該採取甚麼態度？或者這樣問：在一個彎曲悖謬的世代，我們怎樣作上帝的兒女呢？

第一，我們要把生命奉獻給主。這也就是說，我們要百分之一百跟從主、屬於主、順服主，讓主統治我們的生命。無論是日常生活、工作、婚姻、事業，都是要以主的旨意爲依歸。

在舊約時代，通常由學生選擇先生，古希臘亦是如此。但是耶穌來，是他揀選我們，我們只是跟隨者，不但跟隨他的教訓，而且跟隨他的爲人。

可惜許多基督徒只奉獻金錢時間才幹，但沒有奉獻整個生命。如果奉獻整個生命與主，自然就不會發怨言，不會爭名奪利，可以達到經文所說：「無可指摘、誠實無僞」的地步。

初期教會的基督徒，爲甚麼可以在非基督教的環境發生這麼大的影響力？就是因爲他們能將生命獻與主的緣故。這樣，別人覺得他們是大有勇氣、充滿喜樂，與衆不同的。今日我們可以做到這樣嗎？

第二，我們要有更深的靈修生活。在一個彎曲悖謬的世代，如果

想站立得穩，就必須有靈性的長進，那是要靠靈修得來的。

靈修可以使我們親近主，也更明白主的旨意。主要的，當然是讀經和祈禱了。一個人想靈性長進而不用讀經祈禱，是沒有可能的。今日許多基督徒只是主日崇拜時讀一段聖經，聽主領崇拜的人祈禱（不是自己祈），就此而已，眞是可惜。

有一個音樂廳的經理在早上接到一個女子的電話，說昨晚赴音樂會時失去一條價值五千美元的頸鍊。經理叫她勿掛上電話，讓他去問問職工有沒有尋獲頸鍊。一問之下，果然有人拾得頸鍊，但經理正想在電話中告訴她時，原來她不耐等待，已經掛斷了電話，而且不再打電話來。

我們也常是這樣：當祈禱時，因覺得上帝沒有答覆，就不耐煩，停止了祈禱，眞是可惜。基督徒的生命，是不可以這樣的，因爲如果無靈修，便失去力量，不能在這彎曲的世界中作甚麼。上帝的子民，住在現今的世界，罪惡在四面環繞，但可以從兩樣事物得着力量去應付世界：一是「打開的聖經」，二是「不住的禱告」。前者是上帝對我們說話，後者是我們向上帝說話。有了這樣的交通，才可以作上帝的兒女。

第三，我們要有工作做出來。換言之，基督徒應該坐言起行，用行動表現出我們是上帝的兒女。新約聖經緊接四福音之後的一卷書是使徒行傳，那是「行」傳，是門徒聽了主耶穌的教訓，見了主耶穌的受死與復活之後所採取的行動。

初期教會的信徒，大都能將他們所信的，用生活行爲做出來。

有一次，一位牧師和一個肥皂廠廠長在街上同行，這個廠長並非基督徒，而且對基督教頗爲蔑視，因此對牧師說：「你們基督教的道理是完全行不通的，所以你們傳道傳了二千年，毫無用處，世上的罪惡仍然存在，而且還有增無減」。牧師默然沒有作聲。後來看見街上一個孩子，滿身滿臉都十分骯髒，牧師便說：「你們製造的肥皂毫無用處。你看，這個孩子這樣髒，你們的肥皂也洗他不乾淨。」廠長暴跳說：「他不用肥皂洗，便當然不會乾淨，你怎能怪我們的肥皂？」牧師微笑道：「同一道理，基督教的信仰，若不實行便沒有功效，但你不能因此便說信仰無用。」

因此，作上帝的兒女，便須有工作，實行所信，將明光照耀出來。

第四，我們要有傳福音的熱誠。「將生命的道表明出來」，便是指信徒傳福音作見證。

許多人以爲，一個基督徒只要參加主日崇拜、奉獻金錢，偶爾也服務堂會工作（如任值理、作招待、做詩班員）便夠了。還有人說：「我只是一個平信徒，傳福音只是牧師的責任」。以上的想法和說法都是錯的，因爲傳福音是每一個信徒的責任。平信徒就可以在現有的工作環境及生活圈子中見證主、傳福音。

興旺的教會，總是有一些作個人佈道平信徒的。在合一堂九龍堂啓用後的三年內，聚會人數增加數倍，便是由於許多信徒都肯領人來參加教會。

其實，平信徒傳福音常會是勝過牧師的，因爲：

(一)平信徒的數目，約是牧師的六百倍；

(二)平信徒最接近傳道的「工區」；

(三)平信徒以信徒地位「現身說法」，有時比牧師更能說服人。

(四)人人傳道是上帝的計劃。

今日我們還有無數傳道的機會，只要每個信徒都肯努力，教會還可以增長，繼續興旺。

在紀念建堂三十週年的時候，我們不要忘記：香港九龍的情況，和三十年前的情況比較，已大大不同。我們千萬不可一成不變，用守舊的態度去應付社會的挑戰。而應本着本文上述的原則，用最新的方法去傳揚那不變的福音信息。如果能這樣做，便可以在彎曲悖謬的世代，作上帝光明的兒女了。

本堂史略

周日如

今日爲我堂三十週年堂慶，古人有三十而立之說，年來堂務興旺，人材輩出，事工發展循序漸進，實具自立基礎。然溯本尋源，本堂實屬合一堂之肢體。故言及本堂歷史，必須遠溯四十年前事。合一堂教友，一向分佈港九新界各地。自日寇侵華，一九四一年香港淪陷，此後水陸交通困難，往來不便，同道於是多轉往就近教會參加崇拜聚會。直至一九四五年八月，香港重光，教會事工漸次復員，本會衡量時勢，努力推進對外事工。一九四七年堂會同人以本堂教友居住九龍者人數不少。應趁時籌設九龍堂牧養信衆，廣傳福音，並舉出計劃委員進行策劃。惟以人事變遷，遲遲未能實現。迨一九五零年杪。爲積極照顧居住九龍地區教友，免其跋涉長途，遠道來堂參加禮拜。李貞明主任牧師，乃商借九龍佐敦道愉寧堂，設立九龍禮拜處，每逢主日下午二時舉行聚會，歷時一載，赴會人數由七八十人，增至二百餘人。主日崇拜及主日學事工暫告得所。惟其他經常會務及活動，尚覺窒礙進行。於是籌建聖堂，擴展聖工，咸認爲乃急不容緩之舉。

一九五一年值合一堂建堂銀禧紀念，乃發動獻銀運動。以作興建九龍合一堂之基金。得款三萬餘元。是年秋成立籌建九龍合一堂暨學校委員會，負責籌建事宜。即席通過籌建委員會簡章，並推選職員及常務委員負責統籌推動各項工作。

一九五三年春，由尹耀聲執事、歐炳光執事、顏成坤先生、李貞明牧師等，親往九龍地區，多方察勘，認爲楠道（即現時之公主道）與巴富街相接連處最爲適合。因地處九龍半島中樞，馬路縱橫，四通八達。實爲一理想之建設中心，蒙上帝指示之地業。經商議決定，請孫伯偉則師草繪聖堂及學校圖則，於五月卅日具呈政府申請領地。該地段約一萬九千餘方呎。擬建聖堂及職員宿舍，並附建學校，同年六月十六日，蒙政府批准。尹耀聲執事負責與教育司面洽建校程序，顏成坤先生負責與政府當局洽商，劃定聖堂及宿舍地段八千餘呎，准予備價以每方呎十二元廉價承購（聖堂買地價十二萬零二千元）。至於學校地段，則由政府免費撥用。先行建聖堂，可保留相連地段，俟聖堂竣工後方興建學校。

一九五五年二月二十日舉行大募捐出發典禮。參與盛會者達四百餘人。各隊長領得捐册後，分發各隊員展開籌募運動。全部計劃約需款七十五萬元。同年十一月十三日，爲九龍禮拜處成立五週年紀念之期，乃於是日下午五時在新堂地址舉行建堂置地感恩崇拜會。

一九五六年七月一日下午四時隆重舉行聖堂動土禮。參加者三百餘人，由當年執事會主席單德馨執事主持，（圖則由孫伯偉、朱彬、孫翼民三位則師聯合設計），隨即興工建築。是年秋建築工程經已完成一部份，規模略具，乃於十一月十一日舉行奠基禮，是日爲九龍禮拜處六週年紀念日，由張祝齡顧問牧師主持，禮儀隆重，參加會衆及來賓約五百人。

一九五七年六月卅日新堂落成，舉行啟用感恩崇拜會，執事會主席單德馨任主席。主任牧師李貞明講道，以「分別爲聖的殿」爲題，襄禮者有汪彼得牧師，歐炳光執事，羅大堯執事，顏成坤先生，劉治平宣教師，張祝齡牧師等，是日參加崇拜者千餘人，座無虛席。佇立於兩旁者爲數不少。時雖盛暑，惟各人心情怡悅，滿懷歡欣。從此九龍區教友聚會有所，事工依時推進，靈性賴以培植，失喪得以歸回，本堂建築費爲三十四萬五千七百餘元。傢具購置費六萬八千四百餘元。當時李貞明主任牧師兼理堂務。並得翁珏光牧師於十月到任本堂牧師協助事工。同時派劉治平宣教師、張訓聰事務員遷駐堂內，並成立常務委員會策劃一切堂務。但最高決策則由港九兩堂行政小組負責，經常每週派職員王從眞宣教師、彭漢森幹事協助工作。一九五八年一月，派馬平潤事務員接替張訓聰工作。三月得港府婚姻註册署批准本堂可行婚禮。從此一切堂務，各部事工發展，參加聚會人數與日俱增。經常保持六百餘衆。一九六零年一月，正式成立堂會。首任主席羅大堯執事，副主席馬儀英校長，書記崔瑤芝校長，副書記容曾孝敏

女士。一九六一年八月，聘任曾惠英女士爲女宣教師。十一月十二日舉行獻堂禮。由主任牧師李貞明主持。

聯誼部組織伉儷團，以聯絡本堂已婚教友。謀求靈性及智識之發展。並助教會聖工。於一九六二年十一月三十日成立，首任團長爲李健暉先生。

一九六三年三月曾惠英女宣教師辭職赴美，七月李貞明牧師辭去本堂主任牧師職。往美國教會工作。得翁珏光牧師接任。同時十二月聘陳歡懷先生任事務員兼出納。接替鍾國興事務員。

一九六五年二月委任劉治平牧師爲堂主任，三月彭漢森幹事調任本堂，馬平潤幹事調往香港堂。

一九六七年建堂十週年紀念，先行全堂進行修葺粉飾，十一月十二日舉行十週年紀念慶典，感恩崇拜會，同時爲文物建設之「大秦景教流行中國碑複製品」揭幕禮。請汪彼得牧師主持揭幕，出版十週年紀念特刊，舉行建堂紀念聚餐會及十週年紀念杯排球賽頒獎禮。十二月劉治平牧師辭職，轉任香港華人基督教聯會總幹事。

一九六八年一月，主任牧師翁珏光兼任本堂主任職。九月派馮家鉉宣教師駐堂工作，十一月按立爲牧師。一九六九年八月升爲本堂主任。

由於九龍交通日漸繁忙，自公主道天橋通車以來，噪音非常嚴重。本堂貼近天橋，因之深受影響，在隆重莊嚴之主日崇拜進行中，往往因受噪音騷擾，致赴會教友不能專心聽講，一九七零年度，堂會主席及部分執事值理遂倡議裝置隔聲設備，及空氣調節系統，以利聖工，至一九七一年經堂代表會批准於六月進行裝置，七月十八日啟用，全部工程費約十二萬元，此款得自衆多熱心教友支持，故無需動用堂代表會批准之專款。一九七二年八月，聘趙齊愛女士任宣教師，一九七四年十二月十七日馮宗鉉牧師息勞歸主。一九七五年主任牧師翁珏光再度兼任本堂主任。八月聖堂進行第二次大修葺。同年十二月，堂代表會通過本堂由「九龍合一堂」改名爲「中華基督教會合一堂九龍堂」。一九七六年一月雷鎭昇牧師調任本堂主任，十二月辭職赴澳洲繼續學業。一九七七年一月，調鄭世豪牧師爲本堂主任。由三月份起本堂堂會會議日期改在第三主日聖餐崇拜後舉行。九月一日鄭世豪牧師辭職赴美，建堂二十週年堂慶，於十一月十三日舉行感恩暨按立執事典禮，由汪彼得牧師宣道，按立高陸麗莊女士，李善初先生，梁伯堯先生，吳偉機先生，范懷敬先生爲執事。晚間舉行聯誼聚餐會，又於十二日及十三日晚舉行培靈會，由董建德牧師及劉治平牧師擔任主講。一九七七年底，趙齊愛宣教師辭職。一九七八年一月聘胡丙杰牧師爲本堂主任主理聖工。由十月起，每主日上午十一時增設兒童崇拜。在合一堂小學舉行。並爲配合堂慶，發起同道捐獻聖詩「普天頌讚」，以申慶祝。一九七九年四月舉行奮興培靈大會，五月設立關懷小組及事工小組。六月堂會開會日期由是月起開始由第三主日改於第二主日舉行。一九八零年一月，爲配合教會倍加運動，建議堂代表會考慮在沙田區推展福音事工，二月堂代表會議決交由本堂進行策劃在沙田推展傳福音工作，組織七人小組進行研究，由堂會正副主席、書記及執事會委派出任本堂之三位常務執事組成。十二月份起，每月堂會又改回第三主日崇拜後舉行。一九八一年三月出版「事工簡報」按時寄發各同道。十二月文譚興先生在本堂任職卅五載，阮佩瑜女士亦任職廿四年，於本月底榮休。一九八二年十一月爲本堂建堂廿五週年銀禧紀念，舉行感恩崇拜、聯歡聚餐、培靈會等，並致送同道紀念品。同時成立拓展小組，研究拓展事工五年計劃，推選張民生執事、羅大堯執事、余國熙先生、戴文品先生、黃流先生、羅馬蓮彩女士、莫湘萍女士、羅人傑先生八位爲小組委員，張民生執事爲召集人。十二月宣道部、青年部、主日學部合辦爲期一年之信徒進修課程。同月聯誼部伉儷團舉行二十週年團慶。一九八三年八月，宣教師黃世雄先生到任。十月堂會組織小組研究開辦老人中心，推選黃流先生爲召集人，成員並有張民生執事、單家傳醫生、歐天材先生、李善初執事、余英嶽牧師、胡丙杰牧師七位，成立小組研究及計劃。一九八四年七月，爲表達對宗教自由的關注，本堂參與聯署發表「香港基督教會有關宗教自由聲明」，表達對宗教自由之關注。是月黃世雄先生辭本堂宣教師職，八月宣教師蕭卓芬女士到任。一九八五年三月，本堂宿舍及辦事處計劃改建，交由余國熙先生、黃肖玉女士、張民生執事、黃德輝先生、胡丙杰牧師成立五人小組，全權執行有關工作。六月本堂婦女部之婦女年費歷年積存港幣二萬三千六百零八元四角，全數撥作響應港九堂裝修募捐，以示支持教會事工。並定八七年起取銷每年發出婦女年費捐封。十一月份拓展執行小組商討有關本堂

辦公室及宿舍改建與裝修之工程。公主道重建天橋工程，因而影響本堂地基下陷及牆磚剝裂，去函堂代表會處理。十二月推行信徒研經課程，期望以三年時間研讀整本聖經，由一九八七年開始，逢禮拜日早九時十五分至十時卅分。又擬由一九八七年開始每禮拜三晚八時舉行祈禱會，爲個人、家庭、教會、社會、香港及中國祈禱。爲貫徹明年度事工中心——切實培育，加强分享，明年將分期開辦初信栽培班，特別爲剛領洗歸主及佈道決志者而設。每期三個月，上課時間爲主日上午九時半至十時半。

彭漢森幹事，服務合一堂卅九年定於一九八六年底榮休，本堂爲表敬意，定下列程序，十二月廿八日九龍堂主日崇拜時由堂代表會副主席致送銀碟。廿九日中午同工午茶歡送。八七年一月十八日（主日）下午六時半假座何文田新光酒樓舉行公宴會。並由堂代表會主席致送禮金。一九八七年二月拓展執行小組提出九龍堂宿舍及辦事處之裝修與改建工程費用預算增加廿五萬元。請代呈堂代表會申請。成立特別小組，研究更換本堂電琴事宜。請堂代表會批准動用本堂積存之修葺準備金約十三萬元作爲聖堂修葺及粉飾之用。本堂之裝修及改建工程於四月十日正式動工，預計七十五個工作日完成。堂代表會來函着本堂成立小組進行籌備在沙田開設禮拜處事宜，經由堂會推選馬熊曼曼爲召集人，及莫湘萍、鍾綺麗、張震邦、黃流、曹黃肖玉、吳壯行等組織「籌備開設沙田禮拜處研究小組」進行工作。七月廿五日至卅一日聯誼部伉儷團組團前往台灣觀光旅遊退修。並訪問當地教會。

本堂之裝修及改建工程，日前已全部竣工，從此增加副堂及活動室，各部事工，可資利用。預祝堂務更見興隆，榮歸上帝。

三十年來大事記

一九五七年

・六月・
三十日下午二時舉行聖堂啟用感恩崇拜，參加者千餘人。並請汪彼得牧師一連三晚主理奮興佈道會。
主任牧師由李貞明牧師兼任。
駐堂人員爲劉治平宣教師，張訓聰先生及堂役文譚興。

・十月・
成立堂務委員會負責一切堂務。

・十一月・
聖餐禮拜定於每月第三主日舉行。

一九五八年

・一月・
事務員馬平潤先生暫派本堂工作。

・二月・
推選堂務委員，負責本堂聖工。

・三月・
本堂獲政府批准可合法舉行婚禮。

・五月・
本堂建校地段經與政府辦妥領用手續，現正分向教育、消防、工務有關主管部門申請，俟圖則批准即可動工。

・七月・
劉治平宣教師受區會委派參加在日本舉行之宗教教育會議及亞洲青年工作諮詢會議。

・十月・
建校圖則，已蒙工務局批准。

一九五九年

・二月・
政府當局正式批准本堂建校。
本堂春季佈道會，由李貞明牧師主理，一連三晚。

・六月・
建校工程由新昌營造廠承建，現已開始建築地盆及打樁，盼能趕及秋季開課。該校定名爲「合一堂學校」，因地區關係冠以「九龍」兩字。該校之組織，將交由學務部負責。

・七月・
七月廿六日區會按立劉治平宣教師爲牧師，觀禮者中西同道數百人。

・八月・
劉治平牧師與高妙玲小姐舉行結婚典禮。

・九月・
籌備成立堂會，於一九六〇年起負責本堂聖工。

・十一月・
九龍合一堂學校奠基禮恭請建委會主席顏成坤先生主持。

一九六零年

・一月・
主任牧師李貞明於一月十一日首次堂會時宣佈本堂堂會成立。首屆堂會主席：羅大堯執事，副主席：馬儀英校長，書記崔瑤芝校長，副書記容曾孝敏女士。
本堂申請加入香港華人基督教聯會爲會員堂。

・三月・
選出黃翠雲、謝志新、池麗潔三位代表出席香港華人基督教聯會。

・七月・
九龍合一堂學校已組成校董會，由籌委會學務部長尹耀聲執事爲首任校監，積極籌備，今秋九月開課。

・八月・
九龍合一堂學校徵聘教員，並開始招生，該校爲政府津貼之小學，聘盧正心爲校長。

一九六一年

・一月・
事務員馬平潤一月一日起陞任爲幹事。

・三月・
張祝齡老牧師三月一日息勞，享壽八十五歲，安息禮拜於三月四日舉行。

・四月・
禮堂中間走道鋪置紅地氈。

・八月・
曾惠英女宣教師實習期滿由八月一日正式就任本堂宣教師。
・十月・
將鐘樓兩室撥作婦女室。
・十一月・
本堂獻堂禮於十一月十二日下午二時半由主任牧師李貞明主持獻堂禮。隨後即舉行合一堂學校開幕禮，恭請教育司唐曉露司憲主持。

一九六二年

・七月・
劉治平牧師接受香港區會遣派往加拿大深造，爲期兩年。
・十月・
聯誼部籌備組織伍儷團，定出簡章，每月聚會一次。
・十二月・
聯誼部伍儷團正式成立，舉行首次活動。

一九六三年

・二月・
陳歡懷先生就任本堂事務員兼出納職。
曾惠英女宣教師辭職，移居美國。
・三月・
三月卅日深夜被竊匪潛入辦公室撬開全部寫字枱，並在幹事枱內竊去六百二十九元，其中三百四十九元爲本堂公款，事後經向警署報案，公款被竊作爲本堂意外損失。
・四月・
爲安全措施，所有窗戶加裝窗花。
・五月・
辦公室裝設鐵質櫃圍。
・七月・
主任牧師李貞明牧師應美國華人教會之聘，辭聘赴美。
翁珏光牧師受聘爲合一堂主任牧師以承李牧師之缺。

一九六四年

・六月・
劉治平牧師學成回港，獲神學士學位，繼續回堂服務，同道在堂內設宴歡迎。
・九月・
雷鎮昇君肄業於崇基神學院，自九月一日開始來堂實習。
合一堂學校請求於本學期內每週六上午借堂學行學生崇拜。
田土廳來函因楠道將在馬路中心建行車天橋，照圖則所載該天橋距離聖堂鐘樓約二十呎，聖堂大堂部份約廿五呎，在楠道部份政府將利用本堂之空地約一百三十呎，準備補償本堂二千六百元，即每呎補償二十元。

一九六五年

・二月・
劉治平牧師獲委任爲本堂主任牧師，爲期兩年。
・三月・
彭漢森先生調任本堂幹事職，馬平潤先生調往香港任幹事職。
各部會議時爲利便執行工作起見，可邀請幹事列席。
・八月・
宣道部出版叢書之一、結婚指南，由劉治平牧師編著。
・十一月・
宣道部出版叢書之二，合一堂史略，由劉治平牧師編著。
・十二月・
伍儷團團歌選譜後由劉治平牧師撰歌詞。
門前設置花圃增加美觀。

一九六六年

・五月・
首次進行修葺粉飾工程計劃，選出何傳耀主席、羅大堯執事、李耀聲先生及陳烱昌先生爲小組委員。並函聘朱彬、孫翼民兩位則師全盤計劃是項工程。
・九月・
合一堂小學盧正心校長辭職，由何伯平校長接任，並由何中中博士擔任校監。

一九六七年

・一月・
慶祝建堂十週年籌備，舉出堂會正副主席、正副書記及九部部長，並邀請堂代表會主席、書記及司庫；執事會主席及書記，暨香港堂堂會主席，書記及聯誼部長會同本堂牧師，宣教師等爲籌備委員，成立籌備小組負責辦理，由本堂堂會主席任召集人。
聖堂內裝置對講內線電話機。
・三月・
本堂幹事、助理幹事、事務員及各部副部長得

列席堂會會議。

・四月・

義工職員進修會假九龍愉寧堂舉行，總題「緊靠基督」。

・十一月・

建堂十週年紀念事工計劃：

㈠感恩崇拜會，十一月十二日舉行。

㈡紀念聚餐會，十一月十二日晚舉行。

㈢培靈會交宣道部負責籌劃。

㈣十週年紀念文物建築永留紀念，在堂內圓拱下範圍內建成「大秦景教流行中國碑」之仿製品。

㈤出版十週年紀念特刊。

㈥舉辦十週年紀念杯排球賽。

・十二月・

劉治平牧師十二月底辭職由一九六八年一月就任香港華人基督教聯會總幹事職。

王從眞宣教師十二月底榮休

一九六八年

・一月・

本堂堂務由翁珏光牧師兼理。

・二月・

教友進修會假英華女校舉行，總題爲：「萬有靠主而立」。

・九月・

聯誼部發動推行「聯誼部主日服務處」工作，其主要工作大致爲協助教友塡寫表格及遷移紀錄、聯絡消息等。

馮家鉉宣教師調駐本堂，負責本堂堂務。

・十一月・

馮家鉉宣教師於十一月十日由區會在本堂舉行按立牧師典禮。

・十二月・

主日學部於聖誕節期間出版「小羊之聲」刊物首期。

一九六九年

・三月・

本堂改用水禮、堅信禮，轉堂禮及兒童水禮，新申請表格。

・四月・

主日學部於兒童節日出版「小羊之聲」第二期。

合一堂成立研究修章小組委員，九龍堂選出：鄺馬綺玲、張民生、黃流三位爲代表。

・六月・

義工職員進修會假窩打老道浸信會書院舉行，總題：「我愛我主教會」。

・八月・

馮家鉉牧師獲委任爲本堂主任。

一九七〇年

・四月・

婦女部爲本堂前任退休女宣教師劉蘭芳女士舉行百齡壽辰感恩會。

設置牧師辦公室，在現用之辦公室南便間格一房約十六呎乘六呎，作個別接見教友之用。

・五月・

陳歡懷助理幹事調升爲幹事職。

本堂採用新收據一式三聯。

・六月・

義工職員進修會假大坑道眞光中學舉行，總題爲：「耶穌基督是我的牧者」。

一九七一年

・五月・

安裝隔聲設備及空氣調節工程經堂代表會通過並與承辦商香港液體氣有限公司簽約。施工裝置。

・六月・

教友進修會假協和小學禮堂舉行，總題爲「耶穌基督爲我家之主」。

・八月・

啟用隔聲設備及空氣調節，會衆集會甚感舒適。

一九七二年

・九月・

合一堂小學何伯平校長退休，遺缺由李效萃女士接任。

・十月・

聘趙齊愛女士爲本堂宣教師。

・十一月・

教友義工進修會假公理英文書院舉行，總題「今日教會面臨的挑戰」。

建堂十五週年堂慶感恩會於十一月十二日舉行，是晚並舉行教友聯誼聚餐會，筵開卅四席。

・十二月・

伉儷團於十二月三十日舉行成立十週年紀念感恩會，並舉行聯歡聚餐。

一九七三年

・五月・

堂會會議時間，由六月份至九月份以試辦性質改在下午六時舉行，試辦期爲四個月，結果如何？以後再作定奪。

・六月・

教友，義工進修會於九龍眞光中學舉行，總題爲：「教會——是我們的家」。

馮家鉉牧師與梁愷兒小姐於三十日在本堂舉行婚禮。

・九月・

組織小組研究九龍各區教友主日參加崇拜之困難所在以及安排車輛接儀事，五人小組：馮家鉉牧師、梁伯堯主席、何保羅先生、張民生執事、羅大堯執事，主席爲召集人。

堂會會議時間改在下午六時舉行，期滿仍再試行三個月。

一九七四年

・一月・

堂會會議時間改在每月第二主日崇拜後舉行。

・二月・

馬儀英執事息勞歸主。

・四月・

教友、義工進修會假英華女校舉行，總題爲「奮興教會，先奮興我」。

・六月・

本堂建堂十七年之久，僅曾大修一次，目前建築物之裏外似有日久失修之現象，擬進行第二次大修工程，議決組織五人小組進行工作，選出主席梁伯堯，庶務部長黃廣康，張民生執事，馮家鉉牧師，歐偉民值理進行策劃。

・七月・

本堂聖經應用日久，殘缺不堪，急需更換，議決徵求教友自由奉獻，每本港幣十元。

・八月・

重新裝置擴音系統，舊機贈送上水堂。

・十月・

聯誼部獻議組織「奮進團」，聯絡廿五歲至卅五歲青年，謀求靈性及智識之發展並協助教會聖工。

・十一月・

修葺小組獻議，是次修葺工程預算約十八萬元。

・十二月・

組織九龍堂籌募修葺工程經費小組委員會負責推行籌劃工作及進行募捐，小組委員成員十二位：堂代表會主席、香港堂堂會主席、九龍堂堂會主席、堂代表會經濟委員會主席、港、九兩堂主任牧師、九龍堂婦女部長及經濟部長、庶務部長並羅大堯執事、歐偉民醫生、楊文耀先生。

馮家鉉牧師於十二月十七日息勞歸主，廿二日在本堂舉行安息禮拜。

一九七五年

・一月・

本堂由於主任馮家鉉牧師離世，主任一職仍未委任，堂代表會在未委出九龍堂主任前，由合一堂主任牧師翁珏光牧師兼任該職。

・三月・

本堂及宿舍分別安裝獨立水錶。

・七月・

教友進修會假眞光女書院舉行，總題爲「同心奮進」。

・九月・

何中中博士移民加拿大，合一堂小學校監由崔瑤芝執事擔任。

・十月・

關於本堂名稱問題：根據堂代表會來函，有關本堂各單位堂名稱問題交各單位堂堂會提供意見，再由堂代表會決定。提供以沿用之「中華基督教會九龍合一堂」爲名。

・十二月・

關於本堂應如何加入地區名稱問題、採用「中華基督教會合一堂九龍堂」之名稱。

一九七六年

・一月・

雷鎭昇牧師兼任本堂主任

・四月・

教友週年進修會假何福堂中心舉行，總題爲「進深」。

・六月・

大修葺工程完竣。

・十二月・

雷鎭昇牧師辭職赴澳洲繼續學業。

一九七七年

・一月・

籌備慶祝建堂二十週年榮慶，選出堂會正副主席、書記、九部部長及牧師爲籌備小組。

鄭世豪牧師調任爲本堂主任職並居本堂宿舍三樓。

・二月・

二十週年堂慶擬舉辦：聖工組——負責培靈會、感恩會、早餐團契、聯禱會，各部事工月，特訊等事宜。
聚餐組——十一月十三日大聚餐。
特刊組——出版特刊。
拓展事工小組——選出梁伯堯先生、黃流先生、張民生執事、羅大堯執事、何德安先生、周日如先生、鄭慕光先生，本堂牧師爲小組委員至一九七八年終結束。

・三月・
更改堂會會議日期，由本月份起，改於每月第三主日後舉行。

・四月・
主日學部承堂代表會徵詢將歷年累積捐款於下年度全部撥入本堂作經常費。

・八月・
本堂詩班與九龍五旬節會詩班舉行聯合聖樂晚會。
鄭世豪牧師九月一日辭職赴美，本月卅一日晚設公讌會歡送。

・九月・
在本堂主任出缺情形下有關一切文件之簽署由合一堂主任牧師翁珏光牧師負責簽署。

・十一月・
建堂二十週年堂慶於十三日舉行感恩會暨按立執事典禮，由汪彼得牧師宣道，題旨：「雅各——又名更偉大者」，晚間舉行聯誼聚餐會，筵開卅五席，又於十二及十三晚舉行培靈會由董建德牧師及劉治平牧師擔任主講。

・十二月・
趙齊愛宣教師辭職。

一九七八年

・一月・
聘胡丙杰牧師爲本堂主任職，本月一日上任。

・三月・
鑒於本堂兩位工友年事已高，而堂內事務日見紛繁，人手常感不足，建議堂代表會加僱工友一人以利事工。

・五月・
翁珏光牧師與胡丙杰牧師赴英國考察教會及社會實況。

・十月・
每主日上午十一時增設兒童崇拜，在合一堂小學舉行。
訂定由一九七九年起對非本堂教友借堂結婚，擬定收費數額，作爲「婚禮借堂捐」。
教友週年進修會在北角桂華山中學舉行。

一九七九年

・四月・
本堂舉行奮興培靈大會。

・五月・
本堂設立關懷小組及事工小組。
教友週年進修會在長老堂及協和小學舉行，總題：「健全的教會」。

・六月・
本堂堂會開會日期由六月份開始由第三主日改於第二主日

・八月・
聖樂部增設少年詩班，作爲培訓聖樂人才之用。
關於爲選舉值理而於週刊登出之教友名單，凡女界必須附登其丈夫之姓名，以便認識，建議由堂代表會決定。經堂代表會接納定於一九八〇年實行。

・十月・
青年部成立學生團契，對象爲合一堂小學六年級學生。
聖樂部增設青年詩班，對象爲團契內具聖樂興趣之團友。

・十一月・
青年部組織中青團契，以聯絡及培養本堂青年。

一九八〇年

・一月・
爲配合教會倍加運動，建議堂代表會考慮在沙田區推展福音事工。

・二月・
堂代表會交由本堂進行策劃在沙田推展傳福音工作，組織七人小組進行策劃及研究，由堂會正副主席，書記暨執事會委派之三位常務執事組成。

・三月・
青年部增設少青團契，聯絡十五至廿一歲青年。

・十月・
教友週年進修會在沙田培英中學舉行，總題：「學像耶穌」。

・十二月・
堂會日期改回每月第三主日崇拜後舉行。

一九八一年

・一月・
本堂鐘樓安裝水厠工程施工。

・三月・
本堂出版「事工簡報」寄發各同道。
教友週年進修會在深愛堂及銘賢書院舉行，總題：「全爲耶穌，一切簡化」。
・七月・
胡丙杰牧師領導區會青年領袖考察學習團前往台灣訪問山地教會。
・八月・
青年部增設初少團契，對象爲九至十二歲之少年。
・十二月・
二十日主日崇拜時舉行籌建北角堂校大募捐出發典禮，籌募目標港幣八百萬元。
文譚興先生任職卅五載，阮佩瑜女士亦任職廿四年，於年底榮休。

一九八二年

・一月・
推選建堂廿五週年堂慶小組，由常務委員負責。
・六月・
教友週年進修會在基灣堂舉行，總題：「教會一家」。
・七月・
在本堂實習之兩位神學生吳振智及陳榮輝君畢業後分別被全完堂及志道堂聘爲宣教師。
・十一月・
建堂銀禧紀念會——舉行感恩崇拜，聯歡聚餐、培靈會、致送紀念禮物——原子筆及精美書簽。
成立拓展小組研究拓展事工五年計劃，推選：張民生執事（召集）羅大堯執事，余國熙先生，戴文品先生，黃流先生，羅馬蓮彩女士，莫湘萍女士，羅人傑先生八位爲小組委員。建議事工計劃如下：
①加强佈道事工，②鼓勵青年獻身，③在新發展區推動傳道服務事工，④增聘宣教人員，⑤擴建副堂及增加活動室。
・十二月・
本堂宣道部、青年部、主日學部合辦爲期一年之信徒進修課程。
聯誼部伉儷團舉行二十週年團慶。
翁珏光牧師辭職，翌年出任區會候任總幹事。

一九八三年

・三月・
退休同工文譚興息勞歸主，由本堂主理其喪葬及安息禮拜。
・五月・
支持香港華人基督教聯會各會員堂上書港督表示堅決反對同性戀合法化。
教友週年進修會在崇基禮拜堂舉行，總題：「天下一家，主旨必成」。
・八月・
聘宣教師黃世雄先生在本堂工作。
青年團契組團往台灣退修，住神學院，並訪問教會及有關機構。
・十月・
天面進行修理工程。
組織小組研究開辦老人中心，推選黃流先生（召集）張民生執事，單家傳醫生，歐天材先生，李善初執事，余英嶽牧師，胡丙杰牧師，七位成立小組研究及計劃。

一九八四年

・四月・
本堂退休宣教師王從眞女士息勞歸主。
・五月・
區會主席兼總校監，本堂教友汪彼得牧師主懷安息。
・七月・
爲表達對宗教自由的關注，本堂參與聯署發表「香港基督教會有關宗教自由聲明」。
宣教師黃世雄辭職。
・八月・
聘蕭卓芬女士爲本堂宣教師。
・九月・
北角堂校落成舉行感恩崇拜。
・十一月・
發動教友響應爲救濟非洲埃塞俄比亞之救飢籌款。
廣東省牧師團來港訪問，並在本堂主日崇拜擔任宣道及介紹中國教會近況。
香港華人基督教聯會借本堂舉行詩班大滙唱。

一九八五年

・三月・
本堂宿舍及辦事處之改建計劃交由余國熙先生、黃肖玉女士、張民生執事、黃德輝先生、胡丙杰牧師五人成立小組全權執行有關工作。
・五月・
教友週年進修會在念慈中學舉行，總題：「參

與更新，塑造將來」。

・六月・

堂代表會議決，由八七年起取消每年發出婦女年費捐封。

・七月・

合一堂開基一百週年籌備委員會，本堂選派余國熙先生、黃流先生、曹黃肖玉女士三位爲代表出席。

・八月・

青年團契組團往中山石岐堂舉行夏令會。

一九八六年

・二月・

合一堂小學校監崔瑤芝執事因體弱辭職，遺缺由胡丙杰牧師擔任。

・五月・

爲港九兩堂裝修籌募經費，目標爲三百五十萬元，三堂同時在主日崇拜後，隆重舉行募捐出發典禮。

・六月・

教友週年進修會月初在北角堂舉行，總題：「共負新使命，同奔新里程」。

本堂婦女部將歷年積存之婦女年捐款，港幣二萬三千六百零八元四角正，全部撥作港九堂裝修捐之用。

・八月・

青年部青年團契往廣州東山堂舉行夏令退修會。

聯誼部伉儷團往西樵山、星湖、廣州舉行旅行退修會。

・十一月・

購置窩打老道七十九號C怡安閣B1座16樓作爲牧師宿舍之用。

・十二月・

邀請香港基督徒音樂協會主領音樂佈道晚會。

彭漢森幹事月底榮休，服務合一堂卅八年。

一九八七年

・一月・

每禮拜三下午八時舉行祈禱會，歡迎全體同道赴會。

歡送彭漢森幹事榮休公讌會，月中在新光酒樓舉行，筵開數十席。

成立建堂三十週年堂慶籌備委員會，由全體堂會常務委員擔任，積極推動事工。

・四月・

婦女部聯誼組組團往中國昆明旅行。

本堂裝修改建工程月中正式動工，由滙達建業公司投得工程，分層進行。

・五月・

教友週年進修會月底假座太子道長老堂及協和小學舉行，總題：「培育與分享」。

・六月・

成立「籌備開設沙田禮拜處研究小組」，名單如下：熊曼曼(召集人)、莫湘萍、鍾綺麗、黃肖玉、吳壯行、黃流、張震邦。

合一堂小學校長李效萃女士因病辭職。

・七月・

聯誼部伉儷團月底往台灣舉行旅行退修會，並探訪台灣教會與機構。

・八月・

聖堂內外牆粉飾工程展開，並翻新所有木櫃及長椅。

・九月・

合一堂小學聘請羅坤玉先生爲第四任校長。

堂慶程序之一「堂史知多少」問答及塡字遊戲展開。

本堂裝修改建工程已完成，簡介如下：

①宿舍三樓改爲兩活動室。

②二樓增加一活動室，連同原有之會議室必要時可通爲副堂。

③樓下增設交誼室及獨立辦事處。

④門口增設斜坡及堂內通道加扶手，以方便坐輪椅者及行動不便之老弱者。

⑤全部房間裝置分體式冷氣機，每層樓增設洗手間。

・十月・

堂慶聖樂演唱晚會於月底舉行，歌頌上帝，感謝主恩。

・十一月・

三十週年堂慶感恩崇拜於八日舉行，敦請劉治平牧師由加拿大返港宣道，會後並舉行聯歡聚餐。

堂慶前夕舉行兩晚培靈晚會，由劉治平牧師負責主講。

出版三十週年堂慶特刊及致送紀念品。

宣教師蕭卓芬女士月初辭職。

籌建九龍合一堂暨學校之經過

李林遂心

若不是耶和華建造房屋，建造的人便枉然勞力。（詩127：1）

緣起

自一九四六年港島重光後，教會事工漸次復員，本會衡量時勢，努力推進對內對外事工。一九四七年堂會同人以本堂教友居住九龍者人數不少，應趁時籌設九龍合一堂牧養信衆，廣播福音，並舉出計劃委員進行策劃，惟以人事變遷，遲遲未能實現。

迨一九五零年杪，爲方便居住九龍區教友，免其跋涉長途，遠來港堂參加禮拜，乃商借九龍佐敦道愉寧堂，設立九龍禮拜處，每逢主日下午二時舉行聚會，同道稱便，歷時一載，赴會人數由七八十人漸增至二百餘人。主日崇拜暫告得所，差堪相慰。惟其他經常會務，尚覺窒礙進行，於是籌建聖堂，擴展聖工，僉認爲急不容緩之舉。

獻銀運動

一九五一年爲本堂遷建般含道廿五週年之期，當經堂會會議，提出「具有建設性的紀念」議案，一致通過舉行「建堂銀禧紀念」，特設「建設紀念組」，負責推動建立九龍合一堂工作，同時在銀禧紀念時，發動獻銀運動捐封，該款專爲九龍合一堂建堂基金之用，白銀每兩折合港幣六元，經一月時光，蒙主恩佑，及同道之奉獻，得款三萬四千二百一十九元八毫五仙，於十月七日銀禧感恩崇拜時，由區斯湛執事，代表會衆，作爲感恩奉獻，並致詞曰：「蒙上帝恩佑，錫嘏我儕，得參與銀禧大典，謹將會衆感恩禮銀，奉獻於永生上帝之前，爲建築九龍合一堂之用，俾主國拓展，福音廣傳，誠心所願。」

籌委會成立

爲響應慶祝銀禧紀念大典特設之「建設紀念組」起見，決定組織籌建委員會，負責統籌推動各項工作，乃於一九五一年九月廿四日晚間，召集全體執事、值理，及熱心同道百餘人，舉行籌建九龍合一堂委員會成立大會，通過建委會簡章，並推選職員及常務委員，結果如下：

主　　席：顏成坤先生　副主席兼籌募部長：歐炳光執事
英　文　秘　書：尹淑貞執事　中　文　秘　書：李滿光夫人
財務部長兼司庫：李滿光執事　建　築　部　長：羅大堯執事
學　務　部　長：尹耀聲執事　宣　傳　部　長：吳壯行執事

音樂會籌款

本堂聖樂部同人，由當年部長高景芬執事，副部長吳國慶先生領導，爲響應籌募九龍合一堂建堂基金，在籌建委員會成立後，首倡響應籌募工作，於是年聖誕節前夕（十二月廿三）舉行聖誕歌頌崇拜，節目豐富，除全體班員擔任演唱外，並禮聘名音樂家參加演唱，籌款方式新穎，凡樂助建堂經費者，以歌頌會請柬酬謝，一次音樂會之籌募，竟獲款項一萬七千五百餘元，實感主恩之深厚。詩班員個人經募千元以上者，計有高妙玲小組經募二千四百五十元。張妙兒小姐經募一千九百元。何翠安小姐經募一千四百六十二元，高麗霞小姐經募一千四百元，張喬青小姐經募一千零廿四元。詩班員四處奔走，又復引吭高歌，熱誠可嘉，建堂基金，又得大力支持，尤感歡慰。

兩次換物會籌款

耶和華我的上帝啊，我們預備這許多材料，要爲你的聖名，建造殿宇。（代上廿九：16）

婦女部同人，對籌建九龍聖堂及學校工作，向具熱誠，爲響應籌募基金，自動發起舉行換物會籌款。首次於一九五一年十月四日舉行，推選簡楊玉仙執事爲主席，戴東奇夫人，蔡乃誠夫人兩位爲副主席。第二次於一九五六年九月一日舉行，推選高佑昌夫人爲主席，單德馨執事，何黃蕙馨執事兩位爲副主席。分組進行籌備，得各組組長分工合作，積極進行，如徵物，銷券，及手工製品加緊工作，又發動請全體教友奉獻各種物品，動員全體婦女趕製手工，分區組織工作隊，歷時半載，經之營之，始克告成。手工及貨品，種類繁多，精巧奇妙，琳瑯滿目，美不勝收。計分五元、十元、廿元、卅元、四十元、五十元、一百元等檔位換物，並設有書籍、盆栽、食物部、遊藝部、更有名貴物品陳設特別檔位十二處。兩次均請顧問牧師張祝齡剪綵，規模宏大，情況熱鬧，參加者絡繹不絕，客似雲來，大有應接不暇之勢，統計兩次共得款九萬九千六百餘元。成績優異，收穫甚豐，主恩主愛，匪言可喻，並多謝各廠商，各大公司，各商號惠贈名貴物品，充實會場，更得社會人士樂銷換物券，同道兄姊捐贈禮物及手工製品，並親臨會場，努力服務，從無倦容，其愛護教會之熱誠，至爲感激。

擇地繪圖

用繩量給我的地界，坐落在佳美之處，我的產業實在美好。（詩16：6）

一九五三年春，由尹耀聲執事，歐炳光執事，顏成坤先生等，親往九龍，多方察勘，認爲楠道與巴富街相接處，最爲適合。因地當九龍半島之中樞，馬路縱橫，四通八達，東連九龍城，西接深水埗，南毗尖沙咀，北鄰九龍塘，實爲一理想之建設中心，上帝指示之地業。經商討決定，請孫伯偉則師草繪聖堂及學校圖則，於五月卅日具呈政府申請，該地約一萬九千餘方呎，擬建聖堂及職員宿舍，並附建學校，又於六月十六日，蒙政府批覆，並附學校則例表格，着填寫呈繳，經尹耀聲執事與教育司面洽，並將當時情形報告，擬先建聖堂，請保留地段俟聖堂竣工後方行興建學校，復由顏成坤主席與政府當局洽商，劃定聖堂及宿舍地段八千餘呎，准予備價以每方呎十二元廉值承購，至學校地段，則由政府免費撥用，地址既已確定，圖則開始設計，由是興建工作更緊密進行。

大募捐出發

自港府當局批准將楠道地段指撥本堂後，籌募工作即加緊進行，全部計劃，約需款七十五萬元，需籌募者亦達六十萬，副主席兼籌募部長歐炳光執事，召集多次會議，對募捐隊之編列，捐款紀念辦法之釐定，彙集款項之地點詳細研究，決定於一九五五年二月二十日舉行募捐出發典禮，崇拜禮節由歐炳光執事主席，張祝齡牧師領禱，黃堅德執事領衆讀啟應文，顏成坤先生讀經，李貞明牧師主理聖餐，循道會黃作牧師講道，以「神對我們的考驗」爲題，闡明要道，勉勵會衆，對聖堂聖事應各盡所能，有錢出錢，有力出力，務祈早觀厥成，崇拜完畢，隨在副堂舉行出發典禮，由建委會主席顏成坤先生致開會詞，財務部長兼司庫李滿光執事報告募捐辦法，副主席兼籌募部長歐炳光執事頒發募捐册，參與盛會者達四百餘人，各隊長領得捐册後分發各隊員，四出籌募，此次運動展開，各方反應良好，捐款源源而來。迄同年十二月八日，大募捐捐册總結算，統計共收到卅五萬三千五百二十七元四毫。其後陸續收回捐册，至結束捐册時，共得款三十八萬五千七百零九元，優勝大隊，首名顏成坤先生大隊，捐得六萬八千餘元，次名歐炳光夫人大隊，得款五萬六千餘元，三名簡又文夫人大隊，得款三萬一千餘元，優勝小隊，首名關蕙馨執事隊，得款四萬七千餘元，次名歐炳光夫人隊，得款三萬四千餘元，第三名黃永善夫人隊，得款一萬九千餘元。此次大募捐工作，爲方便持册人繳款起見，先施公司，以地點適中，慨允代爲彙集款項，至爲感激。又荷蒙各大隊長，

隊長，及隊員努力勸捐，各界人士熱誠捐助，同道兄姊鼎力輸將，得此卓越成績，主愛深宏，感恩無極！

置地感恩崇拜會

憶一九五五年時，楠道與巴富街爲半島市區內荒蕪之地，雜草叢生，前後丘陵起伏，往來行人稀疏，比之今日康莊大道，車輛頻繁，大厦叢興，人烟稠密，誠有天淵之別矣。

自蒙政府批准指撥建築聖堂之際，適爲九龍禮拜處成立五週年紀念之期，乃於十一月十三日下午五時，在該地址舉行建堂置地感恩崇拜會，預先用八條支柱豎起一幅廿一尺長三尺高之榫木鋅鐵長招牌，高度離地十餘尺，遠近皆可望見，上書「中華基督教會九龍合一堂暨學校建築地址」十八個大字，堂皇美觀。在此一萬九千餘尺之曠地上，不日建成莊嚴殿宇，以崇拜三一之眞神；並興建現代化校舍全座，以啟廸童蒙於正軌，則神人共慶，港九同歡矣。感恩會開始，由二百餘位會衆齊唱「郇城歌」，李貞明牧師領禱，顏成坤主席致謝，張祝齡牧師祝福，禮成後全體在新基地址攝影留念。

推行儲蓄封捐及傢俬捐運動

我心中愛慕我上帝的殿，又將我自己積蓄的金銀獻上。（代上29：3）

大募捐結束後，隨即推行儲蓄封捐運動，蒙同道兄姊熱心贊助，以個人或家庭名義，認領捐封，認捐款額，每月認捐百元，五十元、二十元、十元、五元多種，認捐者按月交付，該項捐封置備在本堂月曆牌上，可隨時撕下應用，極爲方便，經一年時間，共得儲蓄捐款一萬七千餘元。

聖堂傢俬費全部約需五萬餘元，詳列傢俬表籲請同道捐獻，蒙同道努力奉獻，結果共獲傢俬捐款八千餘元。

聖堂動土禮

所指定的地方，預備好了，開工建造耶和華的殿。（代下3：1）

一九五六年七月一日下午四時，三百餘同道，齊集於楠道之建築地段上，在陽光普照下隆重舉行聖堂動土禮，由建委會主席顏成坤先生主持，會衆同唱「永恆之君爲前導歌」，李貞明牧師領禱，建築部長羅大堯執事領衆讀啟應文，副主席兼籌募部長歐炳光執事讀經，會衆同唱「建殿動土歌」顏成坤主席致詞後，動土禮開始，由當年執事會主席單德馨執事主禮，劉治平宣教師佈告，張祝齡牧師祝福後，在歡樂愉快的氣氛中，完成動土禮節。

聖堂興工建築

因耶和華揀選你建造殿宇，作爲聖所，你當剛强壯膽去行，不要懼怕，也不要驚惶，因爲耶和華上帝必不撇下你，也不丟棄你，直到耶和華的殿的工作，都完畢了。（代上28：10、20、21）

聖堂圖則，由孫伯偉，朱彬，孫翼民三位則師聯合設計，經呈准有關當局，於一九五六年四月公開招商承建，結果，由兆泰建築公司，以廿七萬元承投，並由惠保公司打下六十二條英泥石樁，全部建築日期爲一百四十七天晴天，一九五七年三月八日完成，但願此聖殿能依期完成，堅固美麗。

聖堂奠基典禮

所以主耶和華如此說，看哪，我在錫安放一塊石頭，作爲根基，是試驗過的石頭，是穩固根基，寶貴的房角石。（賽28：16）

一九五六年秋季，建築工程，經已完成一部份，並略具規模，籌建委員會，乃決定十一月十一日舉行奠基典禮，是日適爲九龍禮拜處六週年紀念日，下午四時半，由本堂顧問張祝齡牧師主禮，建委會顏成坤主席領導開會，參加會衆約五百餘人，適東南亞區教會代表過港，乃邀請各位代表參加斯盛，事先在禮堂門前及鐘樓塔下，架上臨時板台，詩班及主禮員就席後，高唱「奠立基石歌」，劉治平宣教師祈禱，李滿光夫人讀經，詩班歌頌，顏主席致詞：略述建堂建校計劃及籌募大意，黃堅德執事領衆誦讀啟應文，羅大堯執事宣佈藏在基石下紀念品，張祝齡牧師主持奠基，堂會主席歐炳光執事致謝，主任牧

師李貞明祝福，禮儀隆重，赴會者歡欣愉快之情溢於眉宇，企望多年之聖堂，成功在望，此基奠立，又增教會光榮歷史之一頁，願榮耀歸與三一眞神，永世無既。

基石面積爲六方呎，上刻

中華基督教會九龍合一堂

基督耶穌

首石殿隅

聖靈同建

上帝所居

顧問牧師張祝齡奠基

一九五六年十一月十一日

聖堂啟用及移交

我已經建造殿宇，作爲你的居所，爲你永遠的住處。(代下6：2)

人對我說，我往耶和華的殿去，我就歡喜。(詩122：1)

當稱謝進入祂的門，當讚美進入祂的院。(詩100：4)

一九五七年六月三十日下午二時，爲九龍合一堂落成舉行啟用感恩崇拜之期，新堂美輪美奐，外觀宏偉，內部莊嚴，啟用禮在嘹亮鐘聲傳播下，兩堂詩班，衆牧師，主禮人，依次進入聖堂，歌唱「大哉聖名歌」執事會主席單德馨主席，領衆崇拜，主任牧師李貞明講道，以「分別爲聖的殿」爲題，並以保羅所訓，身體爲聖靈之殿，與會衆共勉，是日襄禮者有區會總幹事汪彼得牧師領禱，堂會主席歐炳光執事讀經，羅大堯執事領衆讀啟應文，籌建委員會顏成坤主席報告籌募經過，劉治平宣教師報告會務，單主席代表向各方致謝，兩堂詩班聯合歌頌，張祝齡牧師祝福，禮成後茶會招待，是日參加崇拜者千餘人，座無虛席，後至者佇立於兩旁，時雖盛暑，赴會者扇不停揮，惟心情怡悅，舉欣欣然有喜色而相告曰，「此後崇拜有所，盡信徒之本份，服役人羣，聖事聖工之推展，均有賴矣。」

聖堂落成啟用，建築工作乃告一段落，建委會將所有關於物業之管理權，即移交堂會接管。

學校之一頁

救主乃是學校根基，公共需要向主禱祈，仁愛胸懷，溫柔意緒，善良事業，清潔行爲。(普頌第四四二首)

建築工程之開始暨奠基典禮

一九五八年三月卅一日，蒙政府批准，九龍內地段七二六六爲建校地址，因即交由孫伯偉，孫翼民，朱彬三位則師設計圖則，先後呈繳教育當局，工務局，滅火局，交通部，馬路部等有關機構批准，迄一九五九年七月卅日，由新昌營造廠承建，基業公司打樁，永生公司裝置電器，順利公司接辦傢俬，學校佔地面積一萬一千餘方呎，經打樁後建築工程隨即開始，蒙主恩佑，工作進行順利，同年十一月廿九日舉行「合一堂學校奠基典禮」由籌建委員會主席顏成坤先生主持，是日下午三時，於聖詩歌唱中開始典禮，由籌建委員會副主席歐炳光執事主席，李貞明牧師祈禱，翁珏光牧師讀經，詩班歌頌，劉治平牧師領衆誦啟應文，建築部長羅大堯執事放置基石紀念品，顏成坤主席主持奠基禮，基石上刻「靈磐永固」四字。

財務部長兼司庫李滿光執事致謝，張祝齡牧師祝福，典禮告成。

組織校董會及籌備辦學工作

在建校工程伊始，學務部即展開工作，部長尹耀聲執事，歷任教育司署長官，以駕輕就熟，策劃進行校務工作，校董人選於一九五六年九月選出：尹耀聲，歐炳光，顏成坤，何中中，尹淑貞五位爲註冊校董，其後至一九六零年七月加選何傳耀，羅大堯，李貞明，李滿光，馬鴻述，崔瑤芝六位，連前共計十一位，組成校董會，負責籌辦學校事宜，並推選尹耀聲執事爲校監，何傳耀先生爲校董會主席，李貞明牧師爲書記，李滿光執事爲司庫，一切有關學校事宜，均由校董會進行辦理。

建校工程完竣與學校開課之一頁

一九六零年七月，學校建築工程，全部完竣，樓高四層，課室十二，校長室，教員室，勞作室，音樂室，家政室，兩操場等俱備，全部建築費及傢俬裝置等需款四十七萬餘元，外觀宏偉堂皇，內部美觀實用。

本校爲政府津貼學校，採用上下午兩部制，可容學生一千零八十位，於一九六零年秋開學。

籌建委員會結束及移交

耶和華果然爲我們行了大事，我們就歡喜。（詩126：3）

溯籌建委員會自成立以來，沐主鴻恩，達成任務，不忝負托，於一九六一年八月卅一日，召集全體委員，舉行結束會議，由各部部長報告該部工作詳情。（各部報告另錄）顏成坤主席對同勞之關懷聖工，本貫徹始終，任勞任怨努力不懈之精神以抵於成，深表謝意，其後由主任牧師李貞明代表本堂向籌委會各職員，各常務委員，及一切參與工作人員致謝，旋公決籌委會於九月七日結束，同時移交，除聖堂連宿舍經已移交堂會接管外，他如學校，產業及設備，與傢俬並契據，文件，圖則，按金單，盈餘結存款項等，一概移交合一堂堂代表會接管。

移交手續於九月七日堂代表會會議前，由籌委會主席顏成坤先生暨各部部長，司庫，及秘書等當衆詳列清單，移交堂代表會主席歐炳光執事，司庫李滿光執事，書記高中和先生，主任牧師李貞明接收，存放於堂內。

本會自一九五一年開始計劃，籌款，覓地，建築以至完成，瞬經十載，蒙上帝恩佑，一切工作，順利進行，又蒙社會人士之鼓勵與協助，本堂同道之愛護，努力勸募，樂意輸將，出錢出力，殊深銘感，今九龍合一堂學校，業已次第完成，並經先後啟用，從此教堂與教室，合一路以同行，教理教科，合一爐而共冶，教亦多術，惟神意之是從；學無常師，惟聖靈之是靠，神之所在，福有攸歸矣。

以上報告，拉雜成文，不免掛一漏萬，敬希原諒，但願主恩永錫，藉聖堂與學校，多作榮神益人事工，榮歸上帝，阿們。

聖堂獻堂暨學校開幕禮

一九六一年九月七日堂代表會接管業權後，即籌備聖堂獻堂暨學校開幕典禮，並組織「九龍合一堂獻堂暨學校開幕典禮籌備委員會」，推舉歐炳光執事爲主席，高中和先生爲書記，典禮組：李貞明牧師，庶務組：羅大堯執事，招待組：吳國慶先生，經濟及徵信組：李滿光執事，文書組：劉治平牧師。並公決於本年十一月十二日下午二時半舉行獻堂典禮，由歐炳光執事主席；主任牧師李貞明主理獻堂。同日下午四時舉行學校開幕典禮，由顏成坤先生主席，教育司憲唐露曉先生主持揭幕，禮成並具茶點招待嘉賓，屆時車水馬龍，當有一番慶鬧也。

（轉載自建堂建校紀念刊）

籌建堂校歷史圖片專輯

聖堂奠基禮
張祝齡牧師主持　11·11·1956

聖堂動土禮　單德馨執事主持　1·7·1956

九龍禮拜處成立
12·11·1950

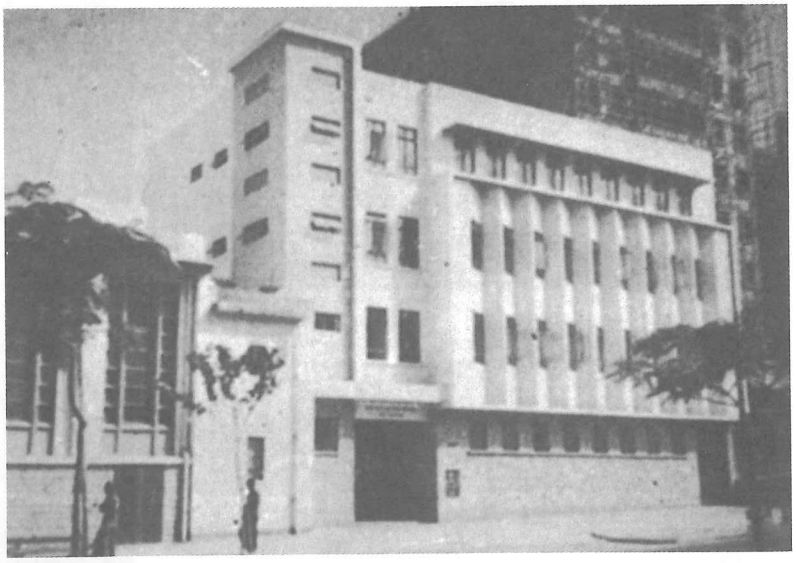

學校開幕　唐曉露教育司主禮

學校奠基禮　顏成坤先生主持

聖堂奉獻　李貞明牧師主禮

二十週年堂慶暨按立執事典禮圖片專輯

汪彼得牧師宣道

堂慶感恩崇拜

詩班歌頌

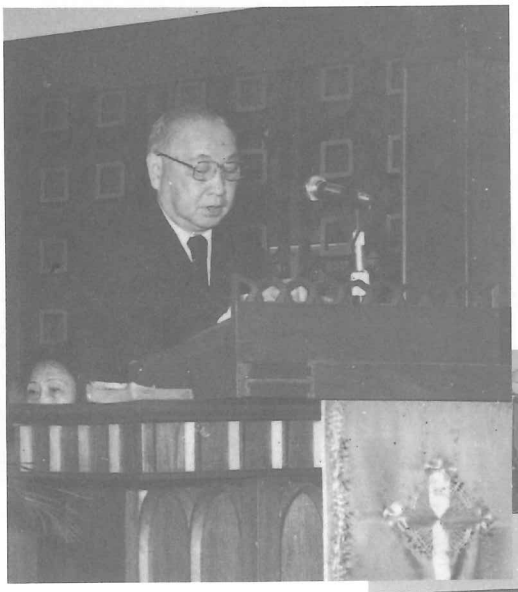

按立執事典禮

會場一角

按立執事留影

廿五週年堂慶專輯

本堂銀禧堂慶佈置一景

本堂銀禧堂慶聖壇花佈置

本堂銀禧堂慶感恩崇拜後赴會執事合照

本堂銀禧堂慶感恩崇拜

本堂銀禧堂慶感恩崇拜後聖樂班合照

廿五週年堂慶感恩崇拜後部份值理合照

各部對內活動鱗爪

婦女部研經靈修聚會

婦女部旅遊昆明石林

86復活節水禮及堅信禮

廿五週年堂慶日詩班獻唱後留影

伉儷團歡迎劉洽平牧師
回堂訪問

「馬來之夜」伉儷團月會

伉儷團聖誕聯歡聚餐

婦女部國語班上課情形

青年部爲小學生團契舉辦「畢業生福音夏令營」

主日學部往嘉道理農場參觀

主日學部復活節晨曦默想會

福利部成員致送禮品給老人

各部對外活動鱗爪

青年團契往廣州舉行夏令會

青年部往台灣訪問山地教會

婦女部往友堂訪問並舉行生日會

聖誕往沙田慈愛養老院與老人同歡樂

聯誼部伉儷團往台灣馬階醫院訪問

伉儷團與聖三一堂伉儷團聯誼聚會

教友活動鱗爪

教友進修會後合照於沙田培英中學
（80年）

聯誼部伉儷團訪問台灣雙連教會（30/7/87）

一九八二年六月兩堂執事聯誼會後合照（公理堂）

台北中正紀念堂前合攝

青年團友與廣州教會同工合照

青年團契訪問廣州東山堂與該堂青年合照

基督徒合一主日聯合崇拜後各堂神職人員合照

教友進修會後合照（86年）

一九八〇年八月聯誼部伉儷團往台灣旅行

教友進修會分組討論之一

教友進修會（83年）崇基禮拜堂下攝

崇基禮拜堂教友進修會（83年）

近十年接受聖禮人數統計

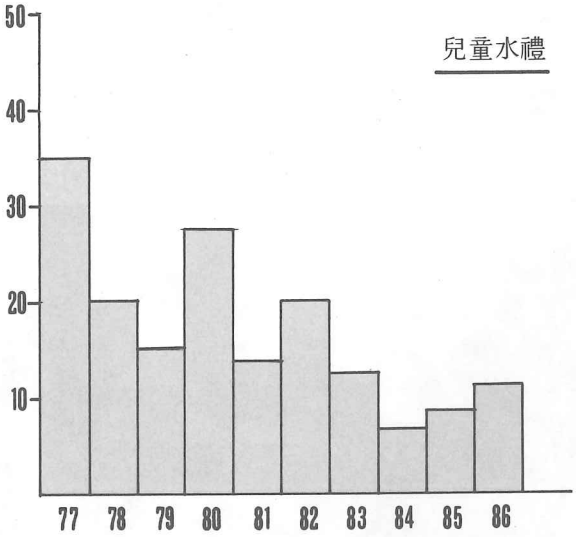

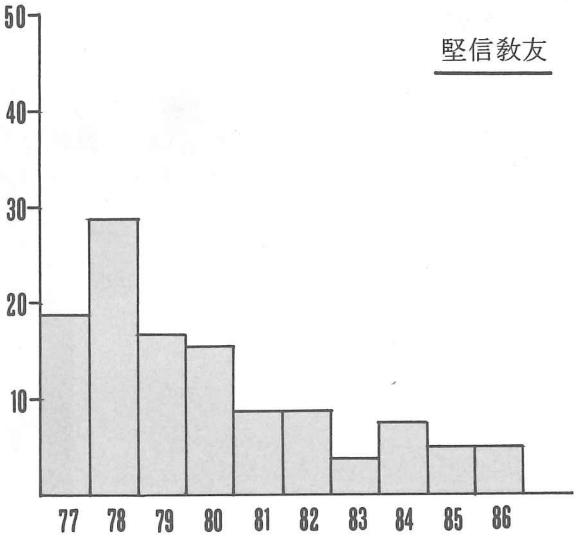

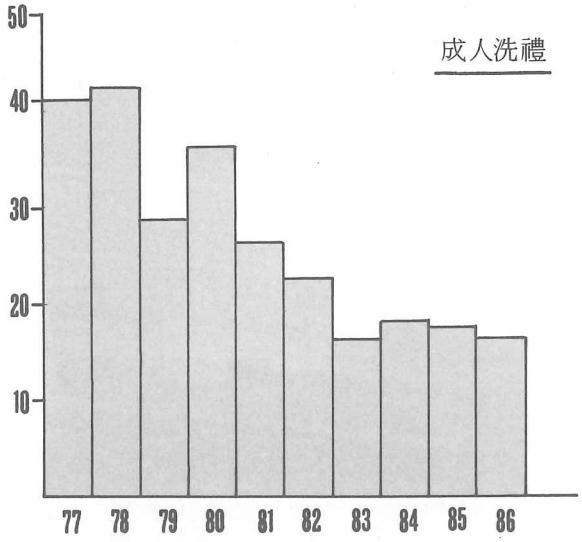

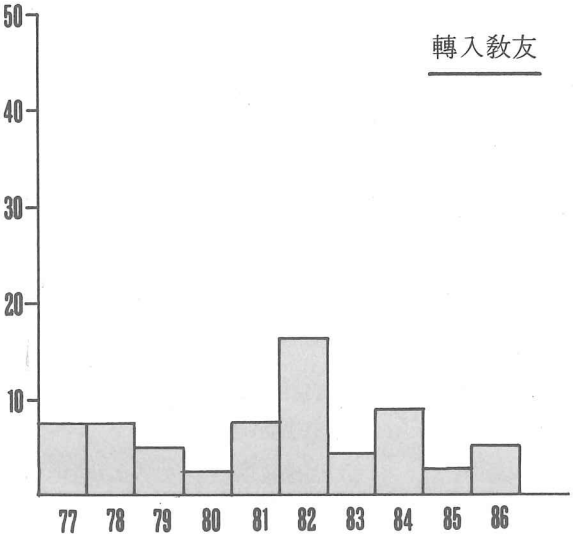

本堂歷任堂主任

李貞明牧師（一九五七年六月至一九六三年六月）
翁珏光牧師（一九六三年七月至一九六四年十二月）
（一九六八年一月至一九六九年七月）
（一九七五年一月至十二月）
劉治平牧師（一九六五年一月至一九六七年十二月）
馮家鉉牧師（一九六九年八月至一九七四年十二月）
雷鎮昇牧師（一九七六年一月至十二月）
鄭世豪牧師（一九七七年一月至八月）
胡丙杰牧師（一九七八年一月至今）

本堂在港執事芳名

歐炳光　黃梁澤庭　黃堅德　李滿光
吳壯行　梁美靈　黃玉梅　歐張婉婷
羅大堯　吳偉德　容啟東　高關麗貞
張容慕韞　李林遂心　黃翠雲　張雲槎
張民生　陳崔瑤芝　高陸麗莊　吳偉機
李善初　范懷敬　戴文品　歐顯民
劉柱成　單陳鎂

離港執事芳名

汪梁瑤林　溫金銘　招顯宗　梁伯堯

本堂歷屆值理芳名（以筆劃序）

•二十年及以上

何德安　余國熙　李健暉　周日如　馬蓮彩
馬信英　高妙玲　鄭慕光　歐偉民

•十年及以上

王從眞　伍　占　何傳耀　何順平　李世勳
李孫宇　汪賴基　周曼平　招慧靜　袁融芳
馬綺玲　梁伯堯　梁愷兒　梁詠葵　容羨芳
黃廣康　黃　流　黃麗娟　曾孝敏　馮秀明
葉恩希　雷若蘭　劉素嫦　鄧重生　戴福全
羅人傑　羅耀倫

•十年以下

文惠顯　方燕翔　伍淑貞　江端儀　池麗潔
余郁子　吳潔玲　汪濟帆　何恩德　何頌榮
何露珍　何保羅　何約翰　何育中　李安妮
李佩眞　李耀星　李容坤　李獻民　巫雲鵬
招慧嫻　邱秉維　林藻鎏　林兆基　林啟元
林仰中　侯肇榮　胡　珊　容應鳴　容啟東
容應驊　容慕韞　容啟兆　梁愛眞　馬儀英
馬汝烈　馬鴻述　唐淑英　區煥珍　崔瑤芝
梅與天　莫湘萍　麥爲天、麥燕芬　許純欣
郭念平　畢綺霞　曹敏誠　張民生　張國明
張國豪　張震邦　陳烱昌　陳佩顏　陳永銘
陳佩薇　陳燕嫦　陳章耀　陳福生　陳少嫻
陳紅梅　陳燕羣　程長澍　曾道錫　黃永善
黃夢花　黃飛然　黃翠雲　黃持育　黃德輝
黃成智　黃成榮　黃慕恩　黃肖玉　華孝先
楊似蘭　楊子紹　甄羨璋　葉福麟　雷若全
雷樹華　廖孔艾　廖惠心　趙韶光　趙恩賜
熊曼曼　歐瑞英　蔣慧民　蔣策華　鄭靈光
鄭慕德　鄧坤烈　鄧元洲　蔡自省　劉美恩
劉德賢　黎霞生　霍靈鳳　遲菊君　羅福華
羅啟威　羅有榮　戴文品　戴福添　謝志新
謝惠芳　鍾綺麗　蕭麗冰　龍禎祥

一九八七年度本堂值理芳名

（男界）

蔣慧民　黃　流　余國熙　伍　占　黃德輝
周日如　曹敏誠　張震邦　程長澍　龍禎祥
陳福生　何德安　羅耀倫　張國明　黃成智
李世勳　林兆基　黃成榮　甄羨璋　林啟元

（女界）

莫湘萍　蔣陳紅梅　胡　珊　戴廖惠心　鍾綺麗
曹黃肖玉　羅馬蓮彩　馬熊曼曼　麥燕芬　畢綺霞
張邱秉維　潘招慧靜　黃馬信英　吳陳燕羣　葉方燕翔
余容羨芳　馮梁愷兒　黃李安妮　黃謝惠芳　歐唐淑英

堂會職員暨出席代表芳名

主　席：曹黃肖玉女士　副　主　席：黃　流先生
書　記：龍禎祥先生　副　書　記：畢綺霞女士
宣道部部長：余英嶽牧師　婦女部部長：戴廖惠心女士
主日學部長：莫湘萍女士　青年部部長：黃成榮先生
聖樂部部長：曹敏誠先生　聯誼部部長：張震邦先生
福利部部長：馬熊曼曼女士　經濟部部長：程長澍先生
庶務部部長：甄羨璋先生

出席堂代表會代表：

余國熙先生　黃德輝先生　程長澍先生
張震邦先生　張邱秉維女士

出席香港華人基督教聯會代表：

何德安先生　黃　流先生　周日如先生　吳壯行執事

★根據本堂各部細則規定，本堂牧師及宣教師爲各部當然委員：

・宣道部・

部　長：余英嶽牧師
副部長：胡丙杰牧師　蘇成銶牧師　林體安牧師
蕭卓芬宣教師

・婦女部・

部　長：戴廖惠心女士
副部長：馬熊曼曼女士　吳陳燕羣女士　麥陳筱卿女士
朱廖雪清女士
顧　問：鄧戴福全女士　曹黃肖玉女士
德育組：吳陳燕羣女士　譚陳懿貞女士
智育組：馬熊曼曼女士　馬潘玉蓮女士
聯誼組：鄧黃惠喬女士　林李艷冰女士
探訪組：麥陳筱卿女士　李簡舜儀女士
服務組：朱廖雪清女士　黃劉雪琴女士

・主日學部・

部　長：莫湘萍女士
副部長：鍾綺麗女士　麥燕芬女士　劉紹雄先生
吳煥鈴女士
顧　問：黃翠雲執事　李效萃女士　何德安先生
羅耀倫先生

・青年部・

部　長：黃成榮先生
副部長：胡　珊女士　方燕翔女士　李富基先生
方奕森先生
委　員：文成安先生　黃成智先生　鄧佐治先生
梁麗榆女士　吳煥鈴女士　陳福生先生

・聖樂部・

部　長：曹敏誠先生
副部長：陳淑惠女士　張國明先生　陳紅梅女士
林啟元先生
委　員：蔣慧民先生　周端兒女士

・聯誼部・

部　長：張震邦先生
副部長：余國熙先生　黃　流先生　李世勳先生
邱秉維女士

委　員：林兆基先生　甄羨璋先生　招慧靜女士
伍　占先生　黃德輝先生　嚴志强先生
吳壯行執事

・福利部・

部　長：熊曼曼女士　馬蓮彩女士　劉瑞琼女士
副部長：馬信英女士　林榮耀女士　廖惠心女士　招慧靜女士
委　員：戴福全女士　陳筱卿女士
廖雪清女士

・經濟部・

部　長：程長澍先生
副部長：黃德輝先生　伍　占先生　林兆基先生
畢綺霞女士

・庶務部・

部　長：甄羨璋先生
副部長：招慧靜女士　羅耀倫先生　嚴志强先生
羅人傑先生

編者的話

本堂啟用倏忽三十週年，緬懷前賢締造之辛勞，瞻望往後工作之艱巨，爲承先啟後，繼往開來，發揚光大，爰編本刊，藉資共勉。

本刊荷蒙各牧長同道惠賜鴻文，嘉言宏論兼而有之。羅大堯夫人協助封面設計，尤增光彩。其他特刊委員，各盡其職，使本刊得以依期付梓，謹於此一併致謝。

惜本刊篇幅有限，時間不足，難免有未臻完善之處，尚希主內兄姊宥恕，是幸。

三十週年堂慶籌備暨執行委員會委員

曹黃肖玉女士（主席）　黃　流先生　龍禎祥先生　畢綺霞女士　戴廖惠心女士
莫湘萍女士　黃成榮先生　曹敏誠先生　馬熊曼曼女士　張震邦先生
程長澍先生　甄羨璋先生　吳壯行執事　黃翠雲執事　戴文品執事
余英嶽牧師　胡丙杰牧師　蕭卓芬宣教師　蘇成銶牧師　林體安牧師　施水蓮宣教師

各有關小組名單如下：

▲聯歡聚餐組

馬熊曼曼女士（召集人）　張邱秉維女士　戴廖惠心女士

▲特刊編輯組

曹黃肖玉女士（召集人）　畢綺霞女士　周日如先生　戴文品執事　龍禎祥先生　彭漢森先生
曹敏誠先生

▲紀念品設計組

黃　流先生（召集人）　甄羨璋先生　黃德輝先生　程長澍先生

▲佈置組

羅馬蓮彩女士（召集人）　胡　珊女士　吳壯行執事　嚴志强先生

▲推廣及宣傳組

麥燕芬女士（召集人）　黃成榮先生　吳煥鈴女士　梁啟勳先生　劉紹雄先生

▲堂外傳道事工研究組

馬熊曼曼女士（召集人）　莫湘萍女士　鍾綺麗女士　張震邦先生　曹黃肖玉女士
黃　流先生　吳壯行執事

其他特別小組名單：

▲拓展計劃小組

張民生執事（召集人）　羅大堯執事　戴文品執事　羅馬蓮彩女士　黃　流先生　羅人傑先生
莫湘萍女士　余國熙先生

▲拓展執行小組

余國熙先生（召集人）　曹黃肖玉女士　張民生執事　黃德輝先生

▲聖堂修葺及粉飾小組

甄羨璋先生（召集人）　黃　流先生　曹黃肖玉女士　張民生執事　余國熙先生

▲電琴更換研究小組

曹敏誠先生（召集人）　蔣慧民先生　蔣陳紅梅女士　曹黃肖玉女士　文惠顯先生
張民生執事　羅大堯執事

▲籌備開設沙田禮拜處研究小組

馬熊曼曼女士（召集人）　莫湘萍女士　鍾綺麗女士　張震邦先生　黃　流先生　吳壯行執事
曹黃肖玉女士

建堂三十週年紀念特刊編輯委員會

總 編 輯：戴文品執事
編輯委員：周日如先生　曹敏誠先生　畢綺霞女士　黃肖玉女士　彭漢森先生　龍禎祥先生

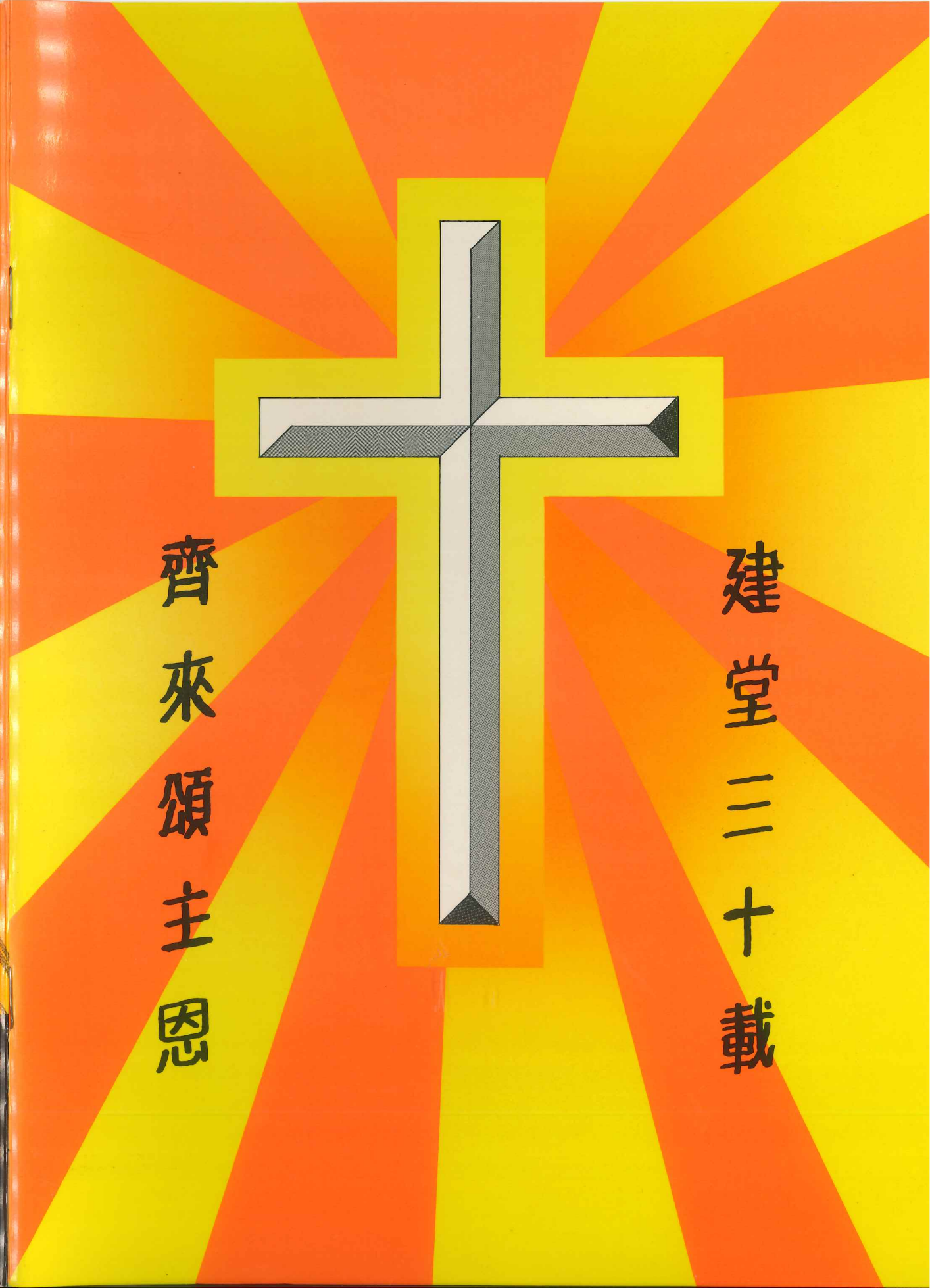
建堂三十載
齊來頌主恩